

ΤΟ 2013 ΠΡΟΣΘΕΣΑΜΕ ΤΑ ΑΥΤΟΝΟΗΤΑ "Α" ΣΤΟΝ ΑΝΘΡΩΠΟ

ΑΥΤΟΝΟΜΙΑ | ΑΞΙΟΠΡΕΠΕΙΑ | ΑΥΤΑΡΚΕΙΑ | ΑΥΤΟΣΕΒΑΣΜΟΣ
ΕΤΗΣΙΑ ΑΝΑΦΟΡΑ ΔΡΑΣΕΩΝ 2013



PRAKSIS

diverpoos

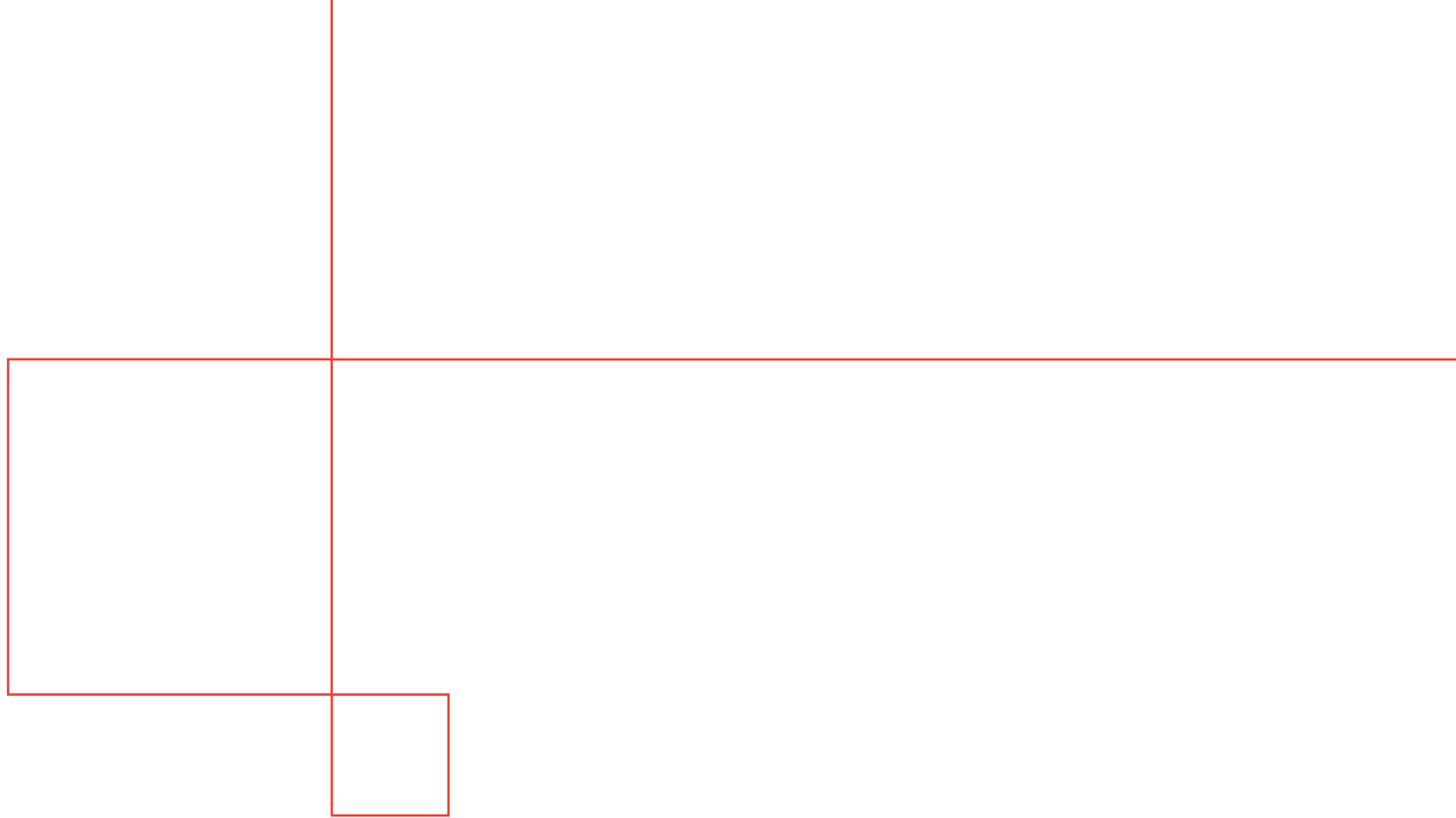

PRAKSIS

Aθήνα 2015

ΑΘΗΝΑ

ΚΕΝΤΡΙΚΑ ΓΡΑΦΕΙΑ

Στουρνάρη 57,
104 32, Αθήνα
Τ: 210 520 5200

ΚΟΙΝΩΝΙΚΗ ΚΑΤΟΙΚΙΑ

Στουρνάρη 57,
104 32, Αθήνα
Τ: 210 520 5200

BUSINESS COACHING CENTER

Στουρνάρη 57,
104 32, Αθήνα
Τ: 210 520 5200

**ΚΕΝΤΡΟ ΦΙΛΟΞΕΝΙΑΣ
ΑΣΥΝΟΔΕΥΤΩΝ ΑΝΗΛΙΚΩΝ
PRAKSIS Π**

Τριών Ιεραρχών 45,
118 52, Αθήνα
Τ: 210 3428481

**ΚΕΝΤΡΟ ΦΙΛΟΞΕΝΙΑΣ
ΑΣΥΝΟΔΕΥΤΩΝ ΑΝΗΛΙΚΩΝ
ΣΤΕΓΗ PLUS(+)**

Σκιάθου 89,
112 55, Αθήνα
Τ: 210 2022388

ΠΟΛΥΪΑΤΡΕΙΟ ΑΘΗΝΑΣ

Παιωνίου 5 & Αχαρνών,
104 40 Αθήνα
Τ: 210 8213704

Γενικός Ιατρός, Παιδίατρος, Γυναικολόγος,
Ενδοκρινολόγος, Οδοντίατρος και Φαρμακείο
- Δωρεάν και ανώνυμα εξετάσεις
για τον HIV και την Ηπατίτιδα Β & C

ΚΕΝΤΡΟ ΑΛΛΗΛΕΓΓΥΗΣ ΑΘΗΝΑΣ

Δομοκού 2 έναντι Σταθμού Λαρίσης,
Τ: 210 8220883

Προέκταση Ιατρικών Υπηρεσιών

Καρδιολόγος, Ορθοπαιδικός, Οφθαλμίατρος,
Δερματολόγος, Ψυχίατρος
- Δωρεάν και ανώνυμα εξετάσεις
για τον HIV και την Ηπατίτιδα Β & C

Κέντρο Απασχολησιμότητας

**ΚΕΝΤΡΟ ΗΜΕΡΗΣΙΑΣ
ΥΠΟΔΟΧΗΣ ΑΣΤΕΓΩΝ**

Δεληγιώργη 26 - 28,
104 37, Μεταξουργείο, Αθήνα
Τ: 210 520 5200

ΠΕΙΡΑΙΑΣ

**ΚΕΝΤΡΟ ΗΜΕΡΗΣΙΑΣ
ΥΠΟΔΟΧΗΣ ΑΣΤΕΓΩΝ**

Ζωσιμαδών 44,
185 31, Πειραιάς
Τ: 6985 866432

ΘΕΣΣΑΛΟΝΙΚΗ

ΠΟΛΥΪΑΤΡΕΙΟ ΘΕΣΣΑΛΟΝΙΚΗΣ

Αρκαδιουπόλεως 1 & Αγίου Δημητρίου,
546 32, Θεσσαλονίκη
Τ: 2310 556145

Γενικός Ιατρός, Γυναικολόγος/Μαιευτήρας,
Οδοντίατρος, Δερματολόγος,
Οφθαλμίατρος και Φαρμακείο
- Δωρεάν και ανώνυμα εξετάσεις
για τον HIV και την Ηπατίτιδα Β & C

**ΚΕΝΤΡΟ ΑΛΛΗΛΕΓΓΥΗΣ
ΘΕΣΣΑΛΟΝΙΚΗΣ**

Λέοντος Σοφού 26 & Εγνατίας
Τ: 2310 501030

Προέκταση Ιατρικών Υπηρεσιών

Γενικός Ιατρός, Δερματολόγος, Ψυχίατρος
- Δωρεάν και ανώνυμα εξετάσεις
για τον HIV και την Ηπατίτιδα Β & C

ΚΟΙΝΩΝΙΚΗ ΚΑΤΟΙΚΙΑ

Μοναστηρίου 17,
546 27, Θεσσαλονίκη
Τ: 2310 502777

**ΚΕΝΤΡΟ ΗΜΕΡΗΣΙΑΣ
ΥΠΟΔΟΧΗΣ ΑΣΤΕΓΩΝ**

Μοναστηρίου 62,
546 27, Θεσσαλονίκη
τηλ: 2310 527938

ΠΑΤΡΑ

**ΚΕΝΤΡΟ ΦΙΛΟΞΕΝΙΑΣ
ΑΣΥΝΟΔΕΥΤΩΝ ΑΝΗΛΙΚΩΝ
ΚΑΙ ΕΥΑΛΩΤΩΝ ΠΛΗΘΥΣΜΩΝ
ΣΤΕΓΗ PLUS(+)**

Σατωβριάνδου 17 και Ρήγα Φεραίου 18,
26223, Πάτρα,
Τ: 2610 277706

**ΚΕΝΤΡΟ ΗΜΕΡΑΣ
(DROP-IN CENTER)**

Τσαμαδού 38,
262 22, Πάτρα,
ΤΗΛ: 2610 321933

Ενημερωθείτε για τη δωρεάν και ανώνυμη εξέταση για τον HIV και τις Ηπατίτιδες Β & C

Τηλεφωνικά από σταθερό 80011 11 600 και από κινητό 210 82 50 600 (Δωρεάν Συμβουλευτική)

Επισκεφτείτε το www.praksis.gr (για να δείτε τα σημεία των κινητών μονάδων εξέτασης)

Ακολουθείστε στο [Facebook/praksisngo](https://www.facebook.com/praksisngo)

Κατεβάστε την εφαρμογή **PRAKSIS on iTunes / on GooglePlay**

Εκδότης:

Τζανέτος Αντύπας

Συνεργάστηκαν:

Εθελοντές και Στελέχη της PRAKSIS

Φωτογραφικό υλικό

Ευχαριστούμε τους: Γ. Αλιμίση, Χ. Αραζός, Γ. Κυλιπάσης, Β. Παπαϊωάννου, Κ. Τρουπάκης, Ρ. Φωτόπουλος, Ε. Canaj, W. Sands

Σχεδιασμός:

Πάνος Νικολάου

Εκτύπωση:

MASTERGRAPH

Η Ετήσια Αναφορά Δράσης της PRAKSIS και τα στατιστικά στοιχεία αναφέρονται στην περίοδο από Ιανουάριο 2013 – Δεκέμβριο 2013 (εκτός αν σημειώνεται διαφορετικά).

Για οποιαδήποτε επεξήγηση, παρατήρηση, αλλά και πρόσβαση σε πιο αναλυτικά στατιστικά στοιχεία, παρακαλώ επικοινωνήστε με το Γραφείο Τύπου της PRAKSIS,

T: 210 5205200 ή presspraksis@gmail.com

Μέλη Διοικητικού Συμβουλίου PRAKSIS (2013)

Αντύπας Τζανέτος - Πρόεδρος / Κλαϊνός Ευάγγελος - Αντιπρόεδρος / Καλαντζή Γεωργία - Γενική Γραμματέας / Σιαφλιάνη Αγορίτσα - Ταμίας
Βαρδαρός Σταμάτης - Μέλος / Τσιμπλάκου Ευαγγελία - Αναπληρωματικό μέλος / Χατζηκούκος Δημήτριος - Αναπληρωματικό μέλος

www.praksis.gr / info@praksis.gr / www.facebook.com/ngopraksis

Ευχαριστούμε θερμά όλους αυτούς που κατά καιρούς φωτογράφησαν, φωτογραφήθηκαν, όλους αυτούς που μας κατέθεσαν την προσωπική τους μαρτυρία, τα στελέχη και τους εθελοντές της PRAKSIS που συνέβαλαν στη συγκέντρωση του υλικού.

Όλες οι μαρτυρίες είναι αληθινές και πραγματοποιήθηκαν κατόπιν συναίνεσης των ανθρώπων που μας μίλησαν.

EDITORIAL	8
ΠΟΙΟ ΕΙΜΑΣΤΕ	18
Η ΠΟΡΕΙΑ ΜΑΣ	22
ΠΟΛΥΙΑΤΡΕΙΟ ΑΘΗΝΑΣ- ΘΕΣΣΑΛΟΝΙΚΗΣ.....	28
ΔΗΜΟΣΙΑ ΥΓΕΙΑ.....	44
ΠΑΡΕΜΒΑΣΕΙΣ ΣΤΟ ΔΡΟΜΟ	46
ΣΥΝΕΡΓΑΣΙΕΣ	50
ΚΕΝΤΡΑ ΝΟΜΙΚΗΣ ΑΡΩΓΗΣ.....	52
ΠΑΙΔΙΑ ΤΗΣ ΔΙΠΛΑΝΗΣ ΠΟΡΤΑΣ / MOBILE SCHOOL.....	56
ΠΑΡΕΜΒΑΣΕΙΣ ΣΤΙΣ ΦΥΛΑΚΕΣ	58
ΚΕΝΤΡΟ ΥΠΟΔΟΧΗΣ ΑΠΟΦΥΛΑΚΙΣΜΕΝΩΝ.....	59
ΣΥΝ ΣΤΟ ΠΛΗΝ.....	62
ΚΟΙΝΩΝΙΚΕΣ ΔΟΜΕΣ ΑΝΤΙΜΕΤΩΠΙΣΗΣ ΤΗΣ ΦΤΩΧΕΙΑΣ ΣΤΟ ΔΗΜΟ ΘΕΣΣΑΛΟΝΙΚΗΣ	70
ERF-ΣΤΕΓΗ.....	74
ERF / ΓΡΑΦΕΙΑ ΠΡΟΩΘΗΣΗΣ ΣΤΗΝ ΑΓΟΡΑ ΕΡΓΑΣΙΑΣ «PRAKSIS ΥΠΟΣΤΗΡΙΞΗΣ ΚΑΙ ΕΝΤΑΞΗΣ».....	78
ΑΣΥΝΟΔΕΥΤΑ ΠΑΙΔΙΑ ΕΝ ΚΙΝΗΣΕΙ (PROTECTING CHILDREN ON THE MOVE).....	80
ADDRESSING THE NEEDS OF UNACCOMPANIED	

ΠΕΡΙΕΧΟΜΕΝΑ

MINORS	85	ΔΗΜΙΟΥΡΓΙΑ ΘΕΣΕΩΝ ΑΠΑΣΧΟΛΗΣΗΣ ΣΕ ΤΟΠΙΚΟ ΕΠΙΠΕΔΟ ΜΕΣΩ ΠΡΟΓΡΑΜΜΑΤΩΝ ΚΟΙΝΩΦΕΛΟΥΣ ΧΑΡΑΚΤΗΡΑ ΣΤΗΝ ΠΕΡΙΦΕΡΕΙΑ ΑΤΤΙΚΗΣ	116
ΣΤΕΓΗ PLUS +	88	ΔΙΕΘΝΕΣ ΠΑΡΑΤΗΡΗΤΗΡΙΟ ΓΙΑ ΤΗΝ ΕΠΑΝΕΓΚΑΤΑΣΤΑΣΗ ΤΩΝ ΠΡΟΣΦΥΓΩΝ ΣΤΗΝ ΕΥΡΩΠΗ (TRANSNATIONAL OBSERVATORY FOR REFUGEE'S RESETTLEMENT IN EUROPE - T.O.R.R.E.)	118
ΕΠΕΙΓΟΥΣΕΣ ΠΑΡΕΜΒΑΣΕΙΣ-ΣΤΗΡΙΞΗ ΕΥΠΑΘΩΝ ΑΤΟΜΩΝ ΠΟΥ ΧΡΗΣΟΥΝ ΔΙΕΘΝΟΥΣ ΠΡΟΣΤΑΣΙΑΣ ΣΤΑ ΣΗΜΕΙΑ ΕΙΣΟΔΟΥ, ΚΑΘΩΣ ΚΑΙ ΣΕ ΠΕΡΙΟΧΕΣ ΜΕ ΜΕΓΑΛΗ ΣΥΣΣΩΡΕΥΣΗ ΤΩΝ ΟΜΑΔΩΝ-ΣΤΟΧΩΝ	91	ΕΦΑΡΜΟΓΗ ΤΗΣ ΝΕΑΣ ΑΤΖΕΝΤΑΣ ΓΙΑ ΤΗΝ ΕΚΠΑΙΔΕΥΣΗ ΤΩΝ ΕΝΗΛΙΚΩΝ (IMPLEMENTATION OF THE EUROPEAN AGENDA FOR ADULT LEARNING)	120
ΕΠΕΙΓΟΥΣΕΣ ΠΑΡΕΜΒΑΣΕΙΣ-ΣΤΗΡΙΞΗ ΕΥΠΑΘΩΝ ΑΤΟΜΩΝ ΠΟΥ ΧΡΗΣΟΥΝ ΔΙΕΘΝΟΥΣ ΠΡΟΣΤΑΣΙΑΣ ΣΤΑ ΣΗΜΕΙΑ ΕΙΣΟΔΟΥ, ΚΑΘΩΣ ΚΑΙ ΣΕ ΠΕΡΙΟΧΕΣ ΜΕ ΜΕΓΑΛΗ ΣΥΣΣΩΡΕΥΣΗ ΤΩΝ ΟΜΑΔΩΝ-ΣΤΟΧΩΝ	94	ΣΥΝΕΡΓΑΣΙΕΣ ΚΑΙ ΣΥΜΜΕΤΟΧΗ ΤΗΣ PRAKSIS ΣΕ ΔΙΚΤΥΑ.....	121
ΕΠΕΙΓΟΥΣΕΣ ΠΑΡΕΜΒΑΣΕΙΣ-ΣΤΕΓΑΣΤΙΚΗ ΣΥΝΔΡΟΜΗ	98	ΔΙΕΚΔΙΚΗΣΗ ΔΙΚΑΙΩΜΑΤΩΝ	126
ΠΡΩΤΑ ΡΩΤΑ-ΚΙΝΗΤΗ ΜΟΝΑΔΑ ΕΝΗΜΕΡΩΣΗΣ ΚΑΙ ΕΞΕΤΑΣΗΣ ΓΙΑ ΤΟΝ ΙΟ ΗΙV, ΗΠΑΤΙΤΙΔΑΣ Β & C.....	100	ΕΠΙΚΟΙΝΩΝΟΥΜΕ ΤΙΣ PRAKSIS ΜΑΣ.....	128
PRAKSIS SUPPORT.....	106	ΚΑΜΠΑΝΙΕΣ / ΕΚΣΤΡΑΤΕΙΕΣ ΕΝΗΜΕΡΩΣΗΣ	136
ΕΥΡΩΠΑΪΚΟ ΤΑΜΕΙΟ ΕΝΤΑΞΗΣ ΥΠΗΚΟΩΝ ΤΡΙΤΩΝ ΧΩΡΩΝ	108	ΟΙΚΟΝΟΜΙΚΟΣ ΑΠΟΛΟΓΙΣΜΟΣ 2013	141
ΕΣΠΑ ΥΛΟΠΟΙΗΣΗ ΠΡΟΓΡΑΜΜΑΤΟΣ ΔΙΑΛΟΓΗΣ- ΥΠΗΡΕΣΙΕΣ ΕΝΗΜΕΡΩΣΗΣ, ΠΕΡΙΘΑΛΨΗΣ ΚΑΙ ΥΠΟΣΤΗΡΙΞΗΣ ΟΜΑΔΩΝ ΣΤΟΧΟΥ» ΤΗΣ ΠΡΑΞΗΣ «ΥΛΟΠΟΙΗΣΗ ΟΛΟΚΛΗΡΩΜΕΝΟΥ ΠΡΟΓΡΑΜΜΑΤΟΣ ΕΛΕΓΧΟΥ ΤΗΣ ΗΙV ΛΟΙΜΩΣΗΣ ΣΕ ΟΜΑΔΕΣ ΥΨΗΛΟΥ ΚΙΝΔΥΝΟΥ»	112	ΑΝΘΡΩΠΙΝΟ ΔΥΝΑΜΙΚΟ	146
ΤΟΠΕΚΟ – Τοπικές δράσεις κοινωνικής ένταξης για ευάλωτες ομάδες	114	ΕΘΕΛΟΝΤΕΣ	148
		ΤΑΚΤΙΚΑ ΜΕΛΗ PRAKSIS	153
		ΥΠΟΣΤΗΡΙΚΤΕΣ - ΔΩΡΗΤΕΣ	154
		ΓΙΝΕΤΕ ΣΥΜΜΕΤΟΧΟΙ ΣΤΗΝ PRAKSIS.....	156

Η ανασκόπηση

Αγαπητοί φίλοι, συνεργάτες, συνοδοιπόροι, αναγνώστες (παλιοί και νέοι!),

Φτάνοντας στο editorial σημαίνει ότι ένα ακόμη δύσκολο έργο έχει φτάσει σχεδόν στην ολοκλήρωσή του! ... λέω «σχεδόν» γιατί για εμάς το έργο και ο καθημερινός αγώνας συνεχίζεται!

Και επειδή είναι σημαντικό να αποτυπωθεί το έργο, η δράση και κυρίως οι αγωνίες, ο κόπος και τα όνειρα μίας ομάδας ανθρώπων –που είναι και οι βασικοί πρωταγωνιστές αυτής της ετήσιας αναφοράς- εξίσου σημαντικό είναι να προλογιστεί αυτό το έργο.

Σε αυτή την αναφορά προσπάθησα να βάλω τα πόδια μου στα δικά σας παπούτσια. Την PRAKSIS ήδη την γνωρίζετε! Τα προγράμματά της, το ανθρώπινο δυναμικό της (σελέχνη και εθελοντές) κάποιοι από εσάς τους έχετε γνωρίσει/ συναντήσει έχετε συνεργαστεί ή έχετε ανταλλάξει απόψεις, ιδέες, σκέψεις. Το **ανθρωπιστικό μας έργο** το έχετε συν απαντήσει ή τουλάχιστον το έχετε ακούσει. Η αναγνώριση, η έξωθεν καλή μας μαρτυρία, αν αξιολογήσουμε με αντικειμενικά κριτήρια πιστεύουμε ότι είναι σε καλό δρόμο. Στο σημείο αυτό όμως, μετά από σχεδόν **10 χρόνια (τον Οκτώβριο του 2014 έχουμε τα 10χρονα γενέθλια μας) αυτόνομης δράσης (και 19 συναπτά συνολικής δράσης)** αναρωτιέμαι, αν έστω και λίγο η ψυχή σας συγκινήθηκε, αν η συνειδήσή σας αφυπνίστηκε όσον αφορά **τα προβλήματα των συνανθρώπων μας, των ανθρώπων της διπλανής πόρτας....**

Όλα αυτά τα χρόνια ο καταγισμός των πληροφοριών μας «εγκλωβίζει» σε έναν λαβύρινθο αριθμών, στατιστικών στοιχείων και ποσοστών. Οι αριθμοί είναι σημαντικοί γιατί συνοπτικά αποτυπώνουν και απολογίζουν μία ετήσια προσπάθεια ενός οργανισμού όπως είναι η PRAKSIS που σέβεται τις **αρχές της λογοδοσίας και της διαφάνειας**. Η καρδιά όμως δεν μοιράζεται σε στατιστικές πίτες, δεν περιγράφεται με οικονομικά σύμβολα ενώ μερικές φορές πληγώνεται από τις αγωνίες των αριθμών..

Γι' αυτό επιλέξαμε εφέτος να δημιουργήσουμε μία αναφορά απολογισμού που θα έχει ως επίκεντρο τον ίδιο τον άνθρωπο.

Σε αυτή την αναφορά δεν μιλάμε μόνο με αριθμούς και στατιστικά δεδομένα, μιλάμε με PRAKSIS για τον ίδιο τον άνθρωπο!

Πολλά και σημαντικά γεγονότα διαδραματίστηκαν μέσα στο 2013. Σημαντικά για την Ελλάδα γενικότερα αλλά και για την PRAKSIS ειδικότερα. Κάπου συναντηθήκαμε! Σε κάποια προσπάθησαμε να δώσουμε απαντήσεις:

Ας θυμηθούμε παρέα κάποια από αυτά προσπαθώντας να κάνουμε ένα «σεργιάνι» μέσα στο 2013:

«Κλεφτοπόλεμος» στη Βίλα Αμαλία. Η χρονιά ξεκινά όπως είχε τελειώσει η προηγούμενη. Με ένταση και συγκρούσεις για τη Βίλα Αμαλία. Το νεοκλασικό στη συμβολή των οδών Χέυδεν και Αχαρνών, θα μετατραπεί σε πεδίο αντιπαράθεσης στους δρόμους και στη Βουλή. Στις 9 Ιανουαρίου γίνεται ανακατάληψη του χώρου από νεαρούς. Ακολουθεί μεγάλη αστυνομική επιχείρηση, χρήση δακρυγόνων, έφοδος στο κτίριο, προσαγωγή περισσότερων των 90 ατόμων και η κατάληψη λίγης. Λίγο αργότερα

Από τον Τζανέτο Αντύπα



ΤΟΥ 2013

τον Φεβρουάριο, ο Δήμος Αθηναίων σφραγίζει τη Βίλα Αμαλία και ο δήμαρχος προαναγγέλλει ότι το κτίριο θα ξαναγίνει σχολείο.

Εκεί ακριβώς, απέναντι από τη Βίλα Αμαλίας χτυπάει η μισή καρδιά της PRAKSIS, το Πολυιατρείο της Αθήνας (το δεύτερο Πολυιατρείο βρίσκεται στη Θεσσαλονίκη). Σε εκείνο το σημείο της Αθήνας η εισροή κόσμου που δεν έχει πρόσβαση στο σύστημα υγείας συνεχίζεται. Άνθρωποι της διπλανής πόρτας (έλληνες και μετανάστες) προσπαθούν να ανακτήσουν τα αυτονόμητα, αυτά που τους στερεί το σύστημα υγείας! Στελέχη και εθελοντές της PRAKSIS (γιατροί, νοσηλευτές, κοινωνικοί λειτουργοί, ψυχολόγοι, κοινωνικοί ανθρωπολόγοι, κοινωνιολόγοι, φαρμακοποιοί) προσπαθούν να θωρακίσουν υγειονομικά και ιατροφαρμακευτικά όλους αυτούς τους του πληθυσμούς που αδυνατούν να απορροφηθούν στο εθνικό σύστημα υγείας. Άνθρωποι – θύματα ενός συστήματος που τους θεωρεί «βαριθία» ενός γενικευμένου πλάνου λιτότητας. Για αυτούς τους ανθρώπους η PRAKSIS γίνεται υγειονομική ασπίδα και «μάρτυρας» της ταυτόχρονης καταπάτησης αυτονόμητων δικαιωμάτων όπως αυτό της «συντήρησης στη ζωή».

Το εξαήμερο του τρόμου

Τα ξημερώματα της 14ης Ιανουαρίου, άγνωστοι πυροβολούν με καλάσνικοφ, κατά των γραφείων της ΝΔ στη Συγγρού. Μόλις 6 μέρες μετά, η κοινή γνώμη παγώνει ξανά. Αυτή τη φορά στόχος είναι το εμπορικό κέντρο Mall. Η έκρηξη, γίνεται πρωί Κυριακής και παρά το ότι είχε προηγηθεί προειδοποιητικό τηλεφώνημα, τραυματίζονται δύο εργαζόμενοι. Αυτά τα γεγονότα τρόμου «είδαν» το φως της δημοσιότητας! Την ίδια στιγμή, τις ίδιες μέρες, κάποιοι μετανάστες μεταφέρονταν αιμόφυρτοι στα Νοσοκομεία. Η κατάφορη παραβίαση των ανθρώπινων δικαιωμάτων τους δεν θα έφτανε ποτέ στα πρωτοσέλιδα των εφημερίδων. Ο θάνατός τους δεν θα απασχολούσε έντονα την κοινή γνώμη. Τα περιστατικά βίας και ρατσισμού αποτελούν όμως το αντικείμενο ενασχόλησης του Δικτύου Καταγραφής Περιστατικών Ρατσιστικής Βίας στο οποίο η PRAKSIS συμμετέχει μαζί με 150 και πλέον οντότητες / σωματεία/ ΜΚΟ και συλλόγους.

Νέα Μέτρα και ένα «συγγνώμη»

Μέσα στη χρονιά υπερψηφίστηκαν, τρία Πολυνομοσχέδια. Στις 14 Ιανουαρίου, «περνάει» το πρώτο για τα εργασιακά. Στις 26 Απριλίου,

υπερψηφίζεται το δεύτερο, το οποίο προβλέπει ανατροπές σε σειρά επαγγελματιών. Το τρίτο πολυνομοσχέδιο για τις απολύσεις στο δημόσιο, υπερψηφίζεται στις 18/07.

Υπάρχει όμως και ένα «συγγνώμη». Το ΔΝΤ ομολογεί αυτό που όλοι ψιθυρίζουν. Ότι το «φάρμακο» που δόθηκε στην ελληνική οικονομία ήταν λάθος. Στις 21 Ιανουαρίου δια στόματος Τόμσεν υπάρχει η παραδοχή ότι τα προγράμματα λιτότητας δεν σταθμίστηκαν σωστά.

Και ενώ σε επίπεδο πολιτικό μιλάνε για «λάθος» ή «σωστές» συνταγές, την ίδια στιγμή συμπολίτες μας αντιμετωπίζουν την ακραία φτώχεια. Κάποιοι ζουν χωρίς ηλεκτρικό ρεύμα ενώ κάποιοι άλλοι αντιμετωπίζουν την απειλή της έξωσης επειδή δεν ανταποκρίνονται στις υποχρεώσεις τους.

Η PRAKSIS προσπαθεί να δημιουργήσει ένα δίκτυ ασφαλείας για αυτούς τους ανθρώπους. Με το πρόγραμμα «Συν στο Πλν» εφαρμόζει στην πλήρη ανάπτυξή του την εναλλακτική πρόταση του «ελάχιστου εγγυημένου εισοδήματος» (μέτρο που για δεκαετίες παλεύουν οι οργανώσεις της Κοινωνίας των Πολιτών καθώς και το δευτεροβάθμιο όργανο: Ελληνικό Δίκτυο για την Καταπολέμηση της Φτώχειας στο οποίο η PRAKSIS συμμετέχει με την θέση του Αντιπροέδρου).

Η «συνταγή» της PRAKSIS για 650 οικογένειες το μήνα (σε Αθήνα και Θεσσαλονίκη) είναι ένα προληπτικό πρόγραμμα το οποίο δεν καλείται να ανακουφίσει μόνο και να λειτουργήσει πυροσβεστικά, αλλά κυρίως να αποκαταστήσει και επαγγελματικά τα νοικοκυριά με τα οποία ασχολείται. Ένα φάσμα προσφερόμενων υπηρεσιών (νομική συνδρομή, χρηματοπιστωτική εκπαίδευση, επαγγελματικός προσανατολισμός και κατεύθυνση) έρχεται να δημιουργήσει ένα δίκτυ ασφαλείας σε 2.500 οικογένειες (σε ετήσια βάση) οι οποίες κάτω από άλλες συνθήκες θα κινδύνευαν να βρεθούν στο δρόμο και στην ουσία να προστεθούν στους 3.500 και πλέον αστέγους (μόνο στην Αθήνα) με τους οποίους επίσης ασχολείται η PRAKSIS μέσα από οργανωμένες δομές (Κέντρα Ημερήσιας Υποδοχής Αστέγων σε Αθήνα, Πειραιά και Θεσσαλονίκη). Το Συν στο Πλν (το οποίο χρηματοδοτείται από το Ίδρυμα Σταύρος Νιάρχος) έρχεται να δώσει απαντήσεις και να υποδείξει λύσεις για ένα μεγάλο μέρος του πληθυσμού που βρίσκεται σε κίνδυνο.

Από τον Τζανέτο Αντύπα

Χέρια ψηλά για λίγα λαχανικά

Μια εικόνα φτώχειας και ανέχειας από την Αθήνα του 2013, κάνει το γύρο του κόσμου. Παραγωγός και πωλητές λαϊκών αγορών σπίνουν τους πάγκους τους έξω από το υπουργείο Αγροτικής Ανάπτυξης, μοιράζοντας δωρεάν προϊόντα. Εκατοντάδες πολίτες, στριμώχνονται για να πάρουν λίγα φρούτα και λαχανικά. Κάθε φορά που μια σακούλα σπκώνεται στον αέρα, δεκάδες χέρια απλώνονται να την πιόσουν και η Ελλάδα γυρνά πολλές δεκαετίες πίσω.

Αυτές τις εικόνες όπου η ανθρώπινη αξιοπρέπεια διακυβεύεται σε καθημερινή βάση, η PRAKSIS έρχεται να τις αντιστρέψει με τον αδιάκοπο αγώνα της για διεκδίκηση των ανθρωπίνων δικαιωμάτων. Το 2013 γίνεται η χρονιά που εντατικοποιείται το γραφείο της συνηγορίας (Advocacy office) για όλες αυτές τις διεκδικήσεις που η PRAKSIS δημιουργεί στο πεδίο. Γιατί όταν οι συνάνθρωποι μας σπκώνουν τα χέρια ψηλά για λίγα τρόφιμα και ταυτόχρονα αυτοί που κυβερνούν σπκώνουν τα χέρια ψηλά... στην PRAKSIS σπκώνουμε τα μανίκια και ξεκινάμε δουλειά.

Στο «ψυγείο» ο νόμος περί ιθαγένειας

Μια διαμάχη, που κράτησε 3 χρόνια, τελειώνει με ένα ακόμα πιασμάρισμα. Βασικές διατάξεις του νόμου Ραγκούση περί ιθαγένειας, κρίνονται αντισυνταγματικές από το ΣτΕ. Πρόκειται για τις ρυθμίσεις που παρείχαν δικαίωμα ψήφου σε αλλοδαπούς στις δημοτικές και νομαρχιακές εκλογές με προϋπόθεση την κάρτα προσωρινής διαμονής, η ρύθμιση, που δίνει τη δυνατότητα σε αλλοδαπούς, που γεννιούνται στην Ελλάδα, να αποκτούν την ελληνική ιθαγένεια και η διάταξη που τους παρέχει τη δυνατότητα απόκτησης της ελληνικής ιθαγένειας μετά από εξαετή φοίτηση σε ελληνικό σχολείο.

Το αυτονόητο για άλλη μια φορά γίνεται αδύνατον. Παιδιά χωρίς πατρίδα εγκλωβισμένα μέσα σε μία διαρκή αμφισβήτηση. Και σε αυτή την αμφισβήτηση η κοινωνία των πολιτών δεν θα μπορούσε να σφουρίξει αδιάφορα. Συμμετέχουμε στα Συμβούλια Ένταξης Μεταναστών (η PRAKSIS είναι μέλος τόσο στο ΣΕΜ της Αθήνας όσο και στα ΣΕΜ της Πάτρας και του Δήμου Παύλου Μελά στη Θεσσαλονίκη). Η φωνή της διεκδίκησης μπορεί να ακουστεί μόνο αν η συμμετοχή είναι διαρκής και αδιάκοπη. Και αυτό κάνουμε, αυτό προσπαθούμε.

Ταξίδι αλληλεγγύης με Ξενώνες για τα Ασυνόδευτα Ανήλικα

Τον Σεπτέμβριο του 2013, μπαίνουν στη ζωή της PRAKSIS οι Ξενώνες για τα Ασυνόδευτα Ανήλικα STEGI PLUS. Ένας Ξενώνας στην Αθήνα και ένας στην Πάτρα (σε συνεργασία με τον Ελληνικό Ερυθρό Σταυρό). Πρόκειται για ένα πρόγραμμα το οποίο στηρίζεται από το χρηματοδοτικό μηχανισμό του Ευρωπαϊκού Οικονομικού Χώρου (ΕΟΧ) και συντονίζεται στην Ελλάδα από το Διεθνή Οργανισμό Μετανάστευσης. Αφορά στην ουσία σε ένα αρχιτεκτονικό σχέδιο επέκτασης των δομών για αιτούντες άσυλο και συμπεριλαμβάνει δέσμες ενεργειών για την αποκατάσταση και την κοινωνική ένταξη αυτών των πληθυσμών. Οι ασυνόδευτοι ανήλικοι είναι μια πληθυσμιακή ομάδα για την οποία η PRAKSIS ήδη έχει προσπαθήσει να δώσει απαντήσεις αφού από το 2011 λειτουργεί ένα πρότυπο κέντρο υποδο-

χής και αποκατάστασης ασυνόδευτων ανηλίκων στην Πάτρα (Drop in Center). Επίσης με street workers στην Αθήνα, Θεσσαλονίκη και Πάτρα προσπαθεί να εντοπίσει αυτό τον ευάλωτο πληθυσμό και να τον κατευθύνει σε λύσεις ασφαλείς (συνένωση με τις οικογένειές τους, επαναπατρισμούς ή προστασία σε ξενώνες), αναχαιπίζοντας με αυτό τον τρόπο την διεθνική σωματεμπορία στην οποία προορίζονται (δουλεμπόριο, σεξουαλική εκμετάλλευση, εμπόριο οργάνων!).

Η PRAKSIS επιλέγει τον σύνθετο τρόπο προστασίας αυτών των παιδιών και αντιμετωπίζει συμπεριφορές των άκρων που ξεκινούν από την πλήρη αποδοχή αυτών των δομών μέχρι και την έντονη προκατάληψη και αποστροφή. Είμαστε όμως για τα δύσκολα! Και σε αυτά δεν πισωγυρίζουμε. Ίσως γιατί η ανησυχία μας και η αγωνία μας να βοηθήσουμε τους πληθυσμούς που βρίσκονται σε κίνδυνο είναι μεγαλύτερη από τα φαινόμενα ρατσισμού και ξενοφοβίας.

Πεθαίνοντας στην Ελλάδα, για λίγη θέρμανση

Στις 28 Φεβρουαρίου, δυο φοιτητές χάνουν τη ζωή τους από αναθυμιάσεις, που προέρχονταν από μαγκάλι, μέσα στο σπίτι τους. Το περιστατικό ξεχνιέται μέχρι τον επόμενο Χειμώνα. Η θέρμανση όμως έχει γίνει προνόμιο για λίγους. Τα περιστατικά πυρκαγιών σε σπίτια αυξάνονται. Την 1η Δεκεμβρίου, ένα κορίτσι 13 ετών πεθαίνει. Απία είναι ξανά, ένα μαγκάλι. Δίνεται τελικά η εντολή για επανασυνδέσεις ρεύματος σε φτωχές οικογένειες. Λες και χρειαζόταν θύματα, για να γίνει το αυτόνοπτο, μέσα στην καρδιά του Χειμώνα.

Η προσπάθεια ενίσχυσης των οικογενειών και των μεμονωμένων ανθρώπων που αναζητούν βοήθεια από την PRAKSIS συνεχίζεται! Η δημιουργία συγκοινωνούντων δοχείων και η σύνδεση των πληθυσμών με προγράμματα ανακούφισης και ενίσχυσης αλλά και διεκδίκησης γίνεται πλέον το καθημερινό μας μέλημα.

Για το λόγο αυτό ξεκινά και η συνεργασία (πρώτα στη Θεσσαλονίκη και σε δεύτερο χρόνο στην Αθήνα) με τα Solidarities Now. Ήδη στη Θεσσαλονίκη η PRAKSIS (έχοντας αναλάβει τις ιατρικές υπηρεσίες) και η Αρσις (έχοντας αναλάβει τη νομική στήριξη) προσπαθούν να ενώσουν τις δυνάμεις τους και να δώσουν πχηρές απαντήσεις σε καθημερινά και πιεστικά προβλήματα συμπολιτών μας ανεξάρτητα από φυλή, χρώμα, θρησκεία, εθνότητα, εθνικότητα ή σεξουαλικό προσανατολισμό.

Ματωμένες φράουλες

Το απόγευμα της 17ης Απριλίου, 200 αλλοδαποί από το Μπαγκλαντές, που ζουν και εργάζονται υπό άθλιες συνθήκες στα «φραουλοχώρα» στη Νέα Μανωλάδα Ηλείας, ζητούν τα δεδουλευμένα 6 μηνών. Οι επιστάτες αρνούνται να πληρώσουν και όταν τα αίματα ανάβουν, ένας από αυτούς, πυροβολεί στο πλήθος με κυνηγετικό όπλο. Τουλάχιστον 25 άνθρωποι τραυματίζονται. Ο ιδιοκτήτης της καλλιέργειας και οι επιστάτες, συλλαμβάνονται (δυστυχώς μέσα στο 2014 η απόφαση του δικαστηρίου ήταν αθωωτική!).

Το περιστατικό αυτό συνταράσσει την κοινή γνώμη και όλοι μένουν εμβρόντητοι. Αυτό όμως είναι η κορυφή του παγόβουνου. Ανάλογα «φραουλοχώρα» βρίσκονται παντού. Η εκμετάλλευση του ανθρώπου από τον άνθρωπο γίνεται σε καθημερινή βάση. Και αν το χωράφι γίνεται υπόγειο και αν οι φράουλες μετατρέπονται σε υφάσμα και τα γεωργικά εργαλεία σε κοπτικές μηχανές, το μοτίβο της εκμετάλλευσης είναι το ίδιο.

Ανθρώπινες ψυχές, αιχμάλωτοι της αδυναμίας τους να νομιμοποιηθούν γίνονται σύγχρονοι σκλάβοι μια κοινωνίας που τους απορρίπτει και τους αντιμετωπίζει ως μοναδιαία «λαθραία» υλικά. Για αυτούς τους «παράτυπους» για τους χωρίς χαρτιά η PRAKSIS παλεύει καθημερινά με μαθηματικές πράξεις προσπαθώντας να τους δώσει ένα θετικό πρόσημο σε μία καθημερινότητα που τους «μειώνει» την αυτάρκεια.

Ένα ηλιοβασίλεμα, διαφορετικό από τα άλλα

Μετά τη Μιανμάρ στη νοτιοανατολική Ασία, την Maasai Mara στην Κένυα, το West Lake στην Κίνα και το Guanshan στην Ταϊβάν, η Οία αναρριχάται σε μία από τις υψηλότερες θέσεις στην παγκόσμια λίστα με τα ωραιότερα μέρη του κόσμου για να παρακολουθήσεις τη δύση του Ηλίου. Και αυτό δεν το λέω εγώ, αλλά έρευνα του CNN που τοποθετεί το ηλιοβασίλεμα της Σαντορίνης στη θέση «9» από τις «12» πιο μαγευτικές τοποθεσίες του πλανήτη που το ηλιοβασίλεμα «βάφει τα πάντα κόκκινα».

Την ίδια στιγμή όμως σε κοντινά νησιά η θάλασσα «βάφεται κόκκινη» από τα ναυάγια των πλοιαρίων που μεταφέρουν στοιβαγμένους τους μετανάστες από τα παράλια της Τουρκίας. Εικόνες αντιθέσεων. Το μαγευτικό τοπίο αυτόματα μετατρέπεται σε κόλαση ανθρώπων και ψυχών που αναζητούν ένα καλύτερο αύριο.

Από τον Τζανέτο Αντύπα

Σε αυτή την κόλαση οι άνθρωποι της PRAKSIS με κινητές ιατρικές μονάδες προσπαθούν να δώσουν με τον δικό τους τρόπο τις απαντήσεις τους. Παρέχουμε ιατροφαρμακευτική περίθαλψη και στήριξη σε αυτούς τους πληθυσμούς και όπου προκύψει ανάγκη.

Κινούμαστε τόσο στα σύνορα του βορά (από τον Προμαχώνα μέχρι τον Έβρο) αλλά και στα νησιά του Αιγαίου προκειμένου να βοηθήσουμε όλους αυτούς τους ανθρώπους που εισρέουν στην Ελλάδα (την οποία την χρησιμοποιούν αναγκαστικά ως διαμετακομιστικό σημείο).

Είναι αυτές οι στιγμές που με οπλίζουν μερικές φορές ώστε να απαντώ σε όλους αυτούς που αντιτίθενται στις οργανώσεις της κοινωνίας των πολιτών: «αν μερικές φορές σας ζητάμε χρήματα για να βοηθήσουμε ... μη μας στέλνετε στο διάολο...! Τις περισσότερες φορές, εκεί είμαστε και με αυτόν τα βάζουμε!».

Ελλάς Ελλήνων νέων ανέργων

Η Ευρώπη χάνει μία ολόκληρη γενιά νέων και φιλόδοξων εργαζομένων και η Ελλάδα χάνει κυριολεκτικά το μέτρημα. Τα στοιχεία της ΕΛ.ΣΤΑΤ. είναι αδιάσειστα. Το τρίτο τρίμηνο του 2013, οι άνεργοι στη χώρα μας εκτοξεύονται στους 1.345.387. Από το «τέρας» της έλλειψης απασχόλησης πλήττονται κυρίως οι νέοι από 15 έως 24 ετών και οι γυναίκες. Οι μακροχρόνια άνεργοι (αυτοί που αναζητούν εργασία πάνω από 12 μήνες), ανέρχονται στο 71% του συνόλου των ανέργων, ενώ αν επιχειρήσει κανείς σύγκριση με το παρελθόν, θα διαπιστώσει ότι το ίδιο τρίμηνο του 2012, οι άνεργοι κυμαίνονταν στο 24,8%.

Η PRAKSIS προσπαθεί να δώσει τις απαντήσεις της! Ένα νέο πρόγραμμα ενίσχυσης της επιχειρηματικότητας ξεκινά (το Business Coaching Center) ενώ τα γραφεία προώθησης στην απασχόληση τόσο στην Αθήνα όσο και στη Θεσσαλονίκη (μέσω των Πολυιατρείων) δημιουργούν ένα ασφαλές δίκτυο προστασίας για τους πληθυσμούς που χάνουν τη δουλειά τους. Οι εργασιακοί σύμβουλοι του προγράμματος Συν στο Πλην δημιουργούν τις προοπτικές για την μελλοντική απορρόφηση των πληθυσμών που εντάσσονται στο πρόγραμμα.

Οι απαντήσεις που δίνουμε είναι μικρής κλίμακας ... οι προοπτικές όμως που δημιουργούν είναι μακράς προοπτικής. Σε αυτό πιστεύουμε, για αυτό παλεύουμε.

Κινητήρια μας δύναμη παραμένει πάντα η προσήλωσή μας στις αρχές της εθελοντικής και ανθρωπιστικής δράσης προς όφελος των πληθυσμών που βρίσκονται σε κίνδυνο είτε λόγω της φτώχειας είτε λόγω των ασθενειών ή ακόμη γιατί οι φυσικές καταστροφές, οι πόλεμοι και οι συνέπειές τους ή οι φυλετικές, κομματικές ή κοινωνικές διώξεις τους ανάγκασαν να εγκαταλείψουν τις εστίες τους. Καθημερινά μάλιστα διαπιστώνουμε ότι οι πληθυσμοί που ξεφεύγουν από τα δίκτυα της κοινωνικής αρωγής και της πρόνοιας γίνονται ολοένα και περισσότεροι.

Το σκηνικό στην Ελλάδα έχει πλέον αλλάξει. Η βαθύτατη οικονομική κρίση έχει δημιουργήσει γενιές και στρατιές «νεοπτοχών» και «νεοάστεγων» Ελλήνων. Άνθρωποι μιας νέας εποχής η οποία σηματο-

δοτείται με αλλαγές πρωτόγνωρες για τα ελληνικά δεδομένα. Μια νέα τάξη έχει πλέον διαμορφωθεί, αυτή των εργαζόμενων φτωχών. Νοικοκυριά βρίσκονται ήδη στα όρια της εξαθλίωσης. Γονείς οι οποίοι δεν μπορούν να ανταπεξέλθουν στις βασικές ανάγκες των παιδιών τους. Παιδιά που δεν μπορούν να έχουν πρόσβαση σε βασικά είδη διατροφής αλλά και σε υποτυπώδη φαρμακευτική περίθαλψη λόγω έλλειψης ασφαλιστικών δικαιωμάτων των γονέων τους.

Σε όλα αυτά τα προβλήματα εμείς οι άνθρωποι της PRAKSIS με τη δράση μας προσπαθούμε να συμμετέχουμε στις προσπάθειες για να απαλυνθεί ο ανθρώπινος πόνος, στο όνομα του σεβασμού της ανθρώπινης αξιοπρέπειας και της προστασίας της ανθρώπινης ζωής.

Συνεχίζουμε άλλωστε να εμπνεόμαστε από τις ίδιες αρχές που αποτέλεσαν και την αιτία ίδρυσης της PRAKSIS, που βάζουν στο κέντρο των προθέσεών μας τον Άνθρωπο. Τον Άνθρωπο που υποφέρει, τον Άνθρωπο που στερείται τα δικαιώματά του ή εκείνον που διανύει μια κρίσιμη περίοδο της ζωής του και προσπαθεί να ανακτήσει την αξιοπρέπειά του. Τις αρχές εκείνες όπου το ενδιαφέρον για τον Άνθρωπο μετασχηματίζεται σε PRAKSIS για το συνάνθρωπο. Ο Άνθρωπος, ανεξαρτήτως φυλής, ιδεολογίας, θρησκείας αποτελεί την υπέρτατη αξία προς την οποία πρέπει όλα τα άλλα να τείνουν. Καθοριστικό ρόλο παίζει και το κράτος ή το πολιτικό σύστημα μέσα στα οποία είναι υποχρεωμένος να ζει. Όταν μάλιστα το σύστημα αυτό τον αντιμετωπίζει δικτυκικά ή και απειλητικά τότε η δική μας παρουσία ως «ασπίδα προστασίας» είναι επιβεβλημένη.

Ταυτόχρονα όμως προσπαθούμε να είμαστε «ψυχραιμοί» και αντικειμενικοί. Προσπαθούμε να μην συμμετέχουμε και αν περνάει από το χέρι μας να «αναχαιτίζουμε» φαινόμενα πλειοδοσίας και μειοδοσίας αριθμών που αλλοιώνουν την εικόνα του κοινωνικοπολιτικού πεδίου. Αποτυπώνουμε τεκμηριωμένα και με πρωτογενή στοιχεία την ισχύουσα κατάσταση χωρίς «κορώνες» και χωρίς εξάρσεις. Εξάλλου όταν σπέρνουμε ανέμους η εμπειρία έχει δείξει ότι θερίζουμε ΜΟΝΟ θύελλες.

Πηγή έμπνευσής μας παραμένουν όλες εκείνες οι ανθρωπιστικές αξίες που παρέχουν το διαβατήριο για να προβούμε σε δράσεις σε οποιοδήποτε

ποτε γωνιά της Ελλάδας, εκεί όπου διαδραματίζονται μικρές ανθρώπινες ιστορίες που σηματοδοτούν όμως άδικους μικρούς θανάτους. Θάνατοι της ανθρώπινης αξιοπρέπειας, της αξιοπρεπούς διαβίωσης, του δικαιώματος πρόσβασης σε βασικά αγαθά όπως αυτό της υγείας ή της πρόνοιας.

Στην Αθήνα και τη Θεσσαλονίκη, με βασικό μοχλό τα δύο Πολυιατρεία, εξακολουθήσαμε και σε αυτά τα δύο χρόνια, το δύσκολο και σύνθετο έργο παροχής ιατροφαρμακευτικής περίθαλψης, νομικής συμβουλευτικής, εργασιακής προώθησης και ψυχοκοινωνικής υποστήριξης σε πληθυσμούς που αποκλείονται οικονομικά και κοινωνικά.

Ήμαστε παρόντες με εθελοντές που υποστηρίζουν σταθερά τα προγράμματά μας όλα αυτά τα χρόνια.

Οι κινητές ιατρικές μονάδες μας εξακολουθούν να οργάνουν στα σύνορα του βορρά μέχρι και τη Θεσσαλονίκη αλλά και στα νησιά του νοτιανατολικού Αιγαίου για την υποδοχή, ιατροφαρμακευτική περίθαλψη και νομική συμβουλευτική αλλά και την παροχή βασικών ειδών υγιεινής, ένδυσης και διατροφής υπηκόων τρίτων χωρών.

Αναποκρινόμαστε σταθερά και δυναμικά σε βασικά θέματα Δημόσιας Υγείας όπως τον ιό του Hiv/Aids και την Ηπατίτιδα Β με την λειτουργία δωρεάν τηλεφωνικής γραμμής (800 11 11 600) για την ενημέρωση του κόσμου και την προτροπή του για εξέταση. Με τις εκστρατείες ενημέρωσης ΠΡΩΤΑ ΡΩΤΑ τόσο για τον HIV και συγκεκριμένα για το Γρήγορο Τεστ (τεστ με το σάλιο ή/ και το σταγονίδιο αίματος) όπου βγαίνει το αποτέλεσμα σε είκοσι (20') λεπτά, όσο και για την Ηπατίτιδα C, αλλά και με τεστ και έγκυρη ενημέρωση για την Ηπατίτιδα Β, προσπαθήσαμε να παρωθήσουμε τον κόσμο να εντάξει μέσα στο ιατρικό του πρωτόκολλο και αυτές τις εξετάσεις. Με τις καμπάνιες μας: Πάρε Φόρα Εξετάσου (και το 2013) και ΕΝΗΜΕΡΩΣΗ – ΠΡΟΦΥΛΑΞΗ – ΕΞΕΤΑΣΗ: το δικό μας μότο ζωής, ενημερώσαμε Πανελλαδικά για το AIDS αλλά και προσπαθήσαμε (σε συνεργασία και με άλλες Μη Κυβερνητικές Οργανώσεις) να καταπολεμήσουμε το στίγμα για τα άτομα που ζουν με τον HIV. Οι κινητές μας μονάδες για την εξέταση με το σάλιο και το σταγονίδιο αίματος πλέον έχουν γίνει δύο (η δεύτερη μονάδα έχει βγει

Από τον Τζανέτο Αντύπα

στην δράση – πρόγραμμα συνεργασίας με την Μονάδα Ειδικών Λοιμώξεων του Νοσοκομείου Ευαγγελισμός και με την χρηματοδότηση του ΕΣΠΑ).

Βρισκόμαστε και στη Μυτιλήνη όπου με τη δυναμική μιας τοπικής ομάδας εθελοντών η PRAKSIS προσπαθεί να επεκτείνει τη δράση της στην ευαίσθητη αυτή «πύλη εισόδου» μεταναστών και προσφύγων. Προσπαθούμε πάντα να είμαστε εκεί που γεννιούνται τα προβλήματα, εκεί που ξεκινά η αμφισβήτηση **απαράγραπτων αλλά ουσιαστών ανθρωπίνων δικαιωμάτων.**

Από τον Αύγουστο του 2011 λειτουργεί το **Drop in Center** της PRAKSIS στην Πάτρα. Ένα ανοικτό κέντρο υποδοχής, στήριξης και προστασίας ασυνόδευτων ανηλίκων που τις περισσότερες φορές ακολουθεί ένα μονοπάτι δουλεμπορίου στο οποίο η Ελλάδα είναι διαμετακομιστικό σημείο ενώ η Πάτρα έχει γίνει **πύλη εξόδου για το «ευρωπαϊκό όνειρο».**

Συνεπικουρικά πλέον ήδη από το Σεπτέμβριο του 2013 η PRAKSIS ξεκίνησε την δημιουργία δύο ξενώνων για την στέγαση ασυνόδευτων ανηλίκων, έναν στην Πάτρα και έναν στην Αθήνα.

Σε όλες αυτές τις δράσεις κυρίαρχο στοιχείο για μας, παραμένει ο παραδειγματικός χαρακτήρας, που περιέχει την αλληλεγγύη των κοινωνιών, την έμπρακτη ευαισθησία, τη συμμετοχή, που επιτρέπει τη μέτρηση της αποτελεσματικότητας και τη στήριξη της μαρτυρίας μας απέναντι στους συνδρομητές μας, τις εταιρίες αλλά και το κράτος, με τη δύναμη των αριθμών και των στοιχείων, που μας κάνει να πρωτοστατούμε σε κινήσεις **διαφάνειας και Αυτορρύθμισης,** που νομιμοποιεί τη μαρτυρία, μόνο εφ' όσον προϋπάρχει η δράση.

Τη μαρτυρία που αγγίζει όχι μόνο τον απλό πολίτη αλλά και εθνικούς ή ευρωπαϊκούς οργανισμούς. Για το λόγο αυτό το τμήμα επικοινωνίας ενισχύθηκε και με άλλο ένα γραφείο, αυτό του Advocacy.

Για την ενίσχυση της δράσης μας και για την αποτύπωσή της πλέον με ενέργειες αλλαγής πολιτικών (τόσο σε εθνικό όσο και σε ευρωπαϊκό επίπεδο).

Η δράση που προέρχεται από τη συνεχή στήριξη, οικονομική και ηθική, μιας όλο και αυξανόμενης μερίδας της ελληνικής κοινωνίας, που αναγνωρίζεται και επιβραβεύεται όχι μόνο με τιμητικές διακρίσεις αλλά και από τους απλούς συμπολίτες μας οι οποίοι εξακολουθούν να τροφοδοτούν τα Πολυιατρεία μας με σκευάσματα φαρμακευτικά αλλά και με είδη και ρούχα που ενώ για αυτούς είναι άχρηστα, για τους πληθυσμούς που περιθάλπουμε είναι αναγκαία και πολύτιμα. Αυτής της δράσης που μας αφουγκράζεται μέσα από την καθημερινή επαφή με τα γραφεία μας και τους εθελοντές μας, τα έντυπά μας, την ιστοσελίδα μας, τις εκθέσεις φωτογραφίας, τη διοργάνωση και τη συμμετοχή σε εκδηλώσεις σε όλη την Ελλάδα. Την δράση που πλέον έχει ξεπεράσει τα ελληνικά σύνορα και έχει αντίκτυπο και ανάλογη υποστήριξη από την Ευρώπη αλλά και από την Αμερική, τον Καναδά, την Αυστραλία, από όλα τα μήκη και πλάτη της γης που χτυπάει ο ελληνικός ή και ο φιλελληνικός παλμός. Η βοήθεια που έρχεται με πλήρη ανιδιοτέλεια και με βασικό γνώμονα στο να είναι όλοι συμμετοχοί στην απαλοιφή του ανθρωπίνου πόνου και της

καθημερινής δυστυχίας.

Μερικές φορές σκεφτόμαστε ότι δεν κάνουμε τίποτα άλλο από το να παλεύουμε για το ΑΥΤΟΝΟΗΤΟ! Αλήθεια, άλλο ένα άλφα «Α» το οποίο ενώ θα έπρεπε να αποτελεί αναπόσπαστο στοιχείο της ανθρώπινης φύσης... εν τέλει αποτελεί τις μέρες μας σπάνιο προσδιοριστικό!

Σήμερα πλέον, η κοινωνία μας, έχει αποκτήσει μια νέα τάξη ανθρώπων που ζουν χωρίς δουλειά, χωρίς στέγη, χωρίς μισθό, χωρίς χαρτιά, χωρίς γιατρό και φάρμακα, χωρίς οικογένεια, χωρίς κάποιο επίδομα, χωρίς μια στοιχειώδη αξιοπρέπεια, χωρίς μέλλον! Χωρίς τα ΑΥΤΟΝΟΗΤΑ!

Μία νέα τάξη δημιουργείται: «οι χωρίς αύριο» !

Για αυτούς τους ανθρώπους συναντήθηκε η αγωνία της PRAKSIS με την βούληση του Ιδρύματος Σταύρος Νιάρχος και δημιουργήθηκε το «Συν στο Πλνν». Ένα πρόγραμμα με δύο άξονες. Έναν παρεμβατικό και έναν προληπτικό.

Στο παρεμβατικό του κομμάτι, το Συν στο Πλνν έρχεται να ανακουφίσει δραστικά τον άστεγο πληθυσμό (τόσο στην Αθήνα και στον Πειραιά και πολύ σύντομα –ελπίζουμε– και στη Θεσσαλονίκη). Στο προληπτικό του κομμάτι (σπάνια πλέον συναντάμε την λέξη πρόληψη στον κοινωνικοπρονοιακό ιστό της χώρας μας!) ασχολείται με την μέση ελληνική οικογένεια που ενώ μέχρι πρότινος ήταν στο επίκεντρο των κοινωνικών μεταβιβάσεων, εντελώς ξαφνικά βρέθηκε άπραγη, άνεργη και ανίκανη να αντιμετωπίσει τα βάρη και τις υποχρεώσεις που το συστημικό καταναλωτικό πρότυπο της είχε επιβάλλει. Στην ουσία μέσα από αυτό το πρόγραμμα «τεστάρεται» με πράξεις το ελάχιστο εγγυημένο εισόδημα που θα έπρεπε να ισχύει και στην Ελλάδα (όπως ισχύει στην πλειονότητα των ευρωπαϊκών κρατών μελών) η οποία εξακολουθεί να σταθμίζει τον πληθυσμό της με όρους ορίων φτώχειας. Κοινωνικοί Λειτουργοί, Εργασιακοί Σύμβουλοι, Χρηματοπιστωτικοί Συνεργάτες και Δικηγόροι, ασχολούνται με 650 περίπου οικογένειες τον μήνα προσπαθώντας όχι μόνο να ανακουφίσουν τα οικογενειακά τους έξοδα αλλά κυρίως να τους επαναχαιτίσουν και να τους επανεντάξουν στην ανοικτή αγορά εργασίας. Ενώ κάποιος θα περίμενε ότι αυτό αποτελεί ουτοπία (στην Ελλάδα που καταγράφει σε ημερήσια

βάση 1000 ανέργους) στην PRAKSIS το κάνουμε πραγματικότητα. Εδώ οι αριθμοί παύουν να είναι στατικοί και αποκτούν την δύναμη και την μαγεία τους!

Στη σημερινή Ελλάδα, όπου ανθεί το «κυνήγι της φθηνής πατάτας», τα κέντρα διανομής συσσίπιου και τα Κοινωνικά Παντοπωλεία, πηγαίνουν Έλληνες και μη. Δεν γίνεται καμία διάκριση, γιατί η πείνα είναι από τα κοινά «ελαττώματα», των ανθρώπων! Άλλωστε, όπως φαίνεται, όλους αυτούς, Έλληνες και μη, καμιά κοινωνία δεν τους στήριξε και καμιά πατρίδα δεν τους «αγκάλιασε»! Εκείνο που με λυπεί, είναι ότι ένας από τους κορυφαίους πολιτισμούς του Κόσμου (όπως ο δικός μας), δέχθηκε τέτοια αλλοίωση, ώστε να μπορεί αυτός ο Λαός να πετά ένα μεγάλο τμήμα του (που όλο και μεγαλώνει) στον Καιιάδα της αφάνειας και της εξαθλίωσης. Αυτό όμως που με λυπεί περισσότερο είναι ότι η εξαθλίωση είναι μια δυναμική προοπτική για όλους!

Για αυτό το λόγο η PRAKSIS πέρα από την προσφορά στο πεδίο έχει επιλέξει να συμμετέχει δυναμικά σε Δίκτυα και σε Συμπράξεις Δευτεροβάθμιων οργάνων προκειμένου να διεκδικεί τα αυτονόητα και σε θεσμικό επίπεδο. Ως μέλος των Δικτύων: Καταπολέμησης της Φτώχειας και του Δικτύου για το Δικαίωμα στη Στέγη και την Κατοικία κατορθώσαμε να συμπεριληφθεί (με νόμο πλέον) και ο άστεγος ως ευπαθής ομάδα, στο κοινωνικοπρονοιακό κάδρο. Η PRAKSIS έγινε πλήρες μέλος του Πανευρωπαϊκού Παρατηρητηρίου για τα θέματα των Αστέγων, FEANTSA. Με μέλος μας μάλιστα συμμετέχουμε και στο Διοικητικό Συμβούλιο της.

Αυτή όμως είναι μία έκδοση – αποτύπωση – χρονολόγιο αναφοράς και δράσης .. με PRAKSIS για τον ίδιο τον άνθρωπο! Δεν θα ήθελα να τελειώσει με αρνητικές σκέψεις ... αλλά κάπως ευσιώνα...

Θα ήθελα επομένως από ψυχής να ευχαριστήσω όλους εσάς: υποστηρικτές, δωρητές, χορηγούς, εθελοντές, στελέχη που και αυτή την χρονιά συνεχίσατε να συμμετέχετε με όρεξη και μεράκι σε αυτή την ανθρώπινη περιπέτεια που εμείς ονομάζουμε PRAKSIS! Ένα μεγάλο ευχαριστώ που μας βοηθήσατε την ψυχραιμία μας, την αξιοπρέπεια μας και τον πολιτισμό μας. ... και μία Υπόσχεση σε όλους μας για

Από τον Τζανέτο Αντύπα

όλους μας: με διάχυτη την αισιοδοξία, τη χαρά της ζωής, τον ενθουσιασμό και την σιγουριά **ΥΠΟΣΧΟΜΑΣΤΕ** ότι δεν θα είμαστε θιασώτες αλλά πρωταγωνιστές σε αυτή τη ζωή!

Αγαπητοί μας φίλοι, αυτή η Αναφορά Δράσης που κρατάτε στα χέρια σας είναι για εμάς ένα **Ημερολόγιο Καταστρώματος για έναν ακόμη χρόνο σκληρής δουλειάς**, έντονης προσπάθειας αλλά ταυτόχρονα είναι και ο πρόλογος για μία υπόσχεση /δέσμευση: **θα είμαστε πάντα παρόντες και έτοιμοι να προσφέρουμε έμπρακτα και αλληλέγγυα στον κάθε άνθρωπο που υποφέρει! Θα είμαστε πάντα έτοιμοι να κάνουμε τις δεσμεύσεις μας ...PRAKSIS για τον άνθρωπο.**

Το 2013 με τις πολλές δύσκολες και τις λίγες καλές στιγμές του μας αποχαιρέτησε ανεπιστρεπτή. Αν κάτι έχουμε διδαχθεί από την κρίση, είναι ότι όπλο των απλών πολιτών είναι η αλληλεγγύη και αν κάτι έχουμε μάθει από την ιστορία μας, είναι ότι οι Έλληνες πάντα καταφέρνουν να σταθούν στα πόδια τους. Η PRAKSIS για το 2014 ευχήθηκε να είναι μια καλύτερη χρονιά, να προστατευθούν οι ασθενέστεροι, να διορθωθούν οι κοινωνικές αδικίες και να δούμε επιτέλους το πολυπόθητο «φως στο τούνελ» της κρίσης. Υποσχεθήκαμε να υπερασπιστούμε τα σημαντικά «Α», βάζοντας στο επίκεντρο του ενδιαφέροντος μας τον ίδιο τον ΆΝΘΡΩΠΟ.

Τον άνθρωπο που υποφέρει, τον άνθρωπο που αγωνιά για το αύριο, τον άνθρωπο που διώκεται λόγω φυλής, θρησκείας, ταυτότητας, φύλου, χρώματος, σεξουαλικού προσανατολισμού, τον άνθρωπο που αναζητά στήριξη.

...και ενώ κάπως έτσι θα τελείωνε αυτό το editorial, αυτή τη στιγμή που προσπαθώ να γράψω το εισαγωγικό σημείωμα αυτού του απολογισμού δράσης ... ήδη η Τρίτη ψηφοφορία της Βουλής για τον Πρόεδρο της Δημοκρατίας (είναι 29 Δεκεμβρίου του 2014) απέβη άκαρπη. Αυτό σημαίνει ότι ήδη βαδίζουμε σε εκλογές...

Αυτή τη στιγμή τριγυρίζουν και πάλι στο μυαλό μου τα λόγια της θρυλικής Μελίνας Μερκούρη στην ταινία «Ποτέ την Κυριακή»: (...) and they all live happily – and they all go to the sea shore! (...). (μτφ: και όλοι ζήσανε καλά και όλοι πήγαν στην παραλία!). Δεν μπορώ να σας πω με βεβαιότητα για πιο λόγο θέλησα να σας μιλήσω για το «Ποτέ την Κυριακή». Ίσως γιατί με αφορμή τη περιβόητη ατάκα που τριγυρίζει στο κεφάλι μου μέρες τώρα, σκέφτηκα πως για πολλούς από εμάς η παραλία αποτελεί σχεδόν πάντα ένα ισχυρό αντικαταθλιπτικό, αναζωογονητικό φάρμακο. Ίσως γιατί η ιστορία της «Ιλίου» μου θύμισε (!) τις εκλογές που προκηρύχθηκαν. Γιατί τελικά έχουμε το δικαίωμα της επιλογής και τη συνείδηση να ψηφίσουμε υπερασπίζοντας τα δικαιώματα τα δικά μας αλλά και των συνανθρώπων μας που τα τελευταία χρόνια στερούνται τα σημαντικά άλφα (Α) της ύπαρξης τους! Την αυτάρκεια, την αυτονομία τους, την αξιοπρέπεια τους, τον αυτοσεβασμό τους.

Ας δούμε επομένως τις επικείμενες εκλογές ως μία ευκαιρία για να απαντήσουμε όχι μόνο για τον ίδιο μας τον εαυτό αλλά και για όλους αυτούς που δεν έχουν φωνή ... που δεν έχουν αυτή την δυνατότητα .. Ας ψηφίσουμε με διάχυτη την αισιοδοξία, τη χαρά της ζωής, τον ενθουσιασμό και την σιγουριά ότι

δεν είμαστε θιασώτες αλλά πρωταγωνιστές σε αυτή την ζωή. Ας τονίσουμε τα άλφα «Α» που όσο και αν προσπαθούν να μας στερήσουν, εμείς με όλες μας τις δυνάμεις θα τα διατηρήσουμε.

Η PRAKSIS θα συμμαχεί πάντα προς αυτή την κατεύθυνση...



ΑΥΤΟΝΟΜΙΑ
ΑΞΙΟΠΡΕΠΕΙΑ
ΑΥΤΑΡΚΕΙΑ
ΑΥΤΟΣΕΒΑΣΜΟΣ

Ποιοι είμαστε

Η PRAKSIS είναι μία ανεξάρτητη Μη Κυβερνητική Οργάνωση που έχει σαν κύριο στόχο τη δημιουργία, εφαρμογή και υλοποίηση προγραμμάτων ανθρωπιστικής και ιατρικής δράσης.

Στόχος μας

Κύριος στόχος μας είναι η καταπολέμηση του κοινωνικού και οικονομικού αποκλεισμού των ευπαθών κοινωνικά ομάδων και η υπεράσπιση των ατομικών και κοινωνικών δικαιωμάτων τους.

Οι τρεις άξονες που απαρτίζουν τη δουλειά μας

- Πρόληψη
- Άμεση παρέμβαση / υποστήριξη
- Άσκηση πίεσης και διεκδίκηση δικαιωμάτων

Τα προγράμματα της PRAKSIS, δε θεωρούνται «ξεκίνημα από το μηδέν», καθώς είναι «η επόμενη μέρα» προγραμμάτων που λειτουργούν από το Νοέμβριο του 1996. Προγράμματα που εδώ και 18 χρόνια προσφέρουν βοήθεια σε ευπαθείς κοινωνικά ομάδες του πληθυσμού ανεξαρτήτως από φύλλο, χρώμα, εθνικότητα, φυλή, πολιτική ή θρησκευτική κατεύθυνση και σεξουαλικό προσανατολισμό.

Οι ωφελούμενοι μας είναι

- Έλληνες άποροι-άστεγοι - ανασφάλιστοι
- Έλληνες ασφαλισμένοι
- Αιτούντες Άσυλο/Πρόσφυγες
- Οικονομικοί μετανάστες
- Μετανάστες χωρίς νομιμοποιητικά έγγραφα
- Κρατούμενοι/ Αποφυλακισμένοι
- Χρήστες ενδοφλέβιων ναρκωτικών
- Θύματα trafficking
- MSM
- Εκδιδόμενα άτομα
- Οροθετικά άτομα
- Ασυνόδευτοι ανήλικοι
- Ελληνικές οικογένειες που ζουν κάτω ή στα όρια της φτώχειας

...γενικότερα κάθε συνάνθρωπός μας που βιώνει κοινωνικό ή/ και οικονομικό αποκλεισμό και αποκλείεται από βασικά αγαθά

Γεωγραφική εμβέλεια

Η PRAKSIS, δραστηριοποιείται σε όλη την Ελλάδα και κυρίως στην Αττική, στην Κεντρική Μακεδονία, στο νησί της Λέσβου και στην περιοχή της Πάτρας. Ταυτόχρονα, με Ιατρικές Κινητές Μονάδες ταξιδεύουμε στα νησιά Βορείου Αιγαίου, στα Δωδεκάνησα, καθώς και στη Θεσσαλονίκη μέχρι Προμαχώνα και πάντα ανάλογα με τις ανάγκες που προκύπτουν.

Ποιοι είμαστε

Εθνικό και Ευρωπαϊκό επίπεδο δράσης

Επιπλέον, η PRAKSIS είναι μέλος σε δευτεροβάθμια όργανα στην Ελλάδα, αλλά και σε πολλά δίκτυα σε εθνικό και ευρωπαϊκό επίπεδο. Παράλληλα, μέσω ευρωπαϊκών προγραμμάτων, η PRAKSIS δραστηριοποιείται σε εταιρικά σχήματα και δίκτυα με άλλα κράτη μέλη όσον αφορά την έρευνα, την υπεράσπιση, την ανταλλαγή βέλτιστων πρακτικών, τη διάδοση/ διάχυση πληροφοριών και αποτελεσμάτων, την άσκηση πίεσης, την προώθηση της ενημέρωσης και ευαισθητοποίησης για ποικίλα θέματα, την ανάπτυξη οριζόντιας και κάθετης ενημέρωσης και πίεσης και καταγραφή συστάσεων προς αλλαγής πολιτικής προσανατολισμένη στην υπεράσπιση των ευπαθών κοινωνικά ομάδων σε αρμόδιους δημόσιους φορείς.

Δομές και παρεμβάσεις μας

- ΠΟΛΥΙΑΤΡΕΙΟ ΑΘΗΝΑΣ
- ΠΟΛΥΙΑΤΡΕΙΟ ΘΕΣΣΑΛΟΝΙΚΗΣ
- ΚΕΝΤΡΟ ΗΜΕΡΗΣΙΑΣ ΥΠΟΔΟΧΗΣ ΑΣΤΕΓΩΝ ΣΤΗΝ ΑΘΗΝΑ
- ΚΕΝΤΡΟ ΗΜΕΡΗΣΙΑΣ ΥΠΟΔΟΧΗΣ ΑΣΤΕΓΩΝ ΣΤΟΝ ΠΕΙΡΑΙΑ
- ΚΕΝΤΡΟ ΗΜΕΡΗΣΙΑΣ ΥΠΟΔΟΧΗΣ ΑΣΤΕΓΩΝ ΣΤΗ ΘΕΣΣΑΛΟΝΙΚΗ
- ΚΟΙΝΩΝΙΚΗ ΚΑΤΟΙΚΙΑ ΑΘΗΝΑΣ
- ΚΟΙΝΩΝΙΚΗ ΚΑΤΟΙΚΙΑ ΘΕΣΣΑΛΟΝΙΚΗΣ
- ΚΕΝΤΡΟ ΗΜΕΡΑΣ ΑΝΗΛΙΚΩΝ ΣΤΗΝ ΠΑΤΡΑ
- ΣΤΕΓΗ PLUS (+)/ ΚΕΝΤΡΟ ΦΙΛΟΞΕΝΙΑΣ ΑΣΥΝΟΔΕΥΤΩΝ ΑΝΗΛΙΚΩΝ ΣΤΗΝ ΑΘΗΝΑ
- ΣΤΕΓΗ PLUS (+)/ ΚΕΝΤΡΟ ΦΙΛΟΞΕΝΙΑΣ ΑΣΥΝΟΔΕΥΤΩΝ ΑΝΗΛΙΚΩΝ ΣΤΗΝ ΠΑΤΡΑ
- ΔΡΑΣΕΙΣ ΓΙΑ ΤΟΝ ΕΝΤΟΠΙΣΜΟ ΚΑΙ ΥΠΟΣΤΗΡΙΞΗ ΑΣΥΝΟΔΕΥΤΩΝ ΑΝΗΛΙΚΩΝ ΣΤΗΝ ΑΘΗΝΑ, ΣΤΗ ΘΕΣΣΑΛΟΝΙΚΗ & ΣΤΗΝ ΠΑΤΡΑ
- ΣΤΕΓΗ/ ΔΙΑΜΕΡΙΣΜΑΤΑ ΦΙΛΟΞΕΝΙΑΣ ΑΙΤΟΥΝΤΩΝ ΑΣΥΛΟ ΣΕ ΑΤΤΙΚΗ, ΚΕΝΤΡΙΚΗ ΜΑΚΕΔΟΝΙΑ ΚΑΙ ΛΕΣΒΟ
- ΙΑΤΡΙΚΕΣ ΚΙΝΗΤΕΣ ΜΟΝΑΔΕΣ ΣΤΑ ΣΥΝΟΡΑ
- ΚΕΝΤΡΟ ΑΛΛΗΛΕΓΓΥΗΣ ΘΕΣΣΑΛΟΝΙΚΗΣ
- EXTENDED MEDICAL SERVICES & EMPLOYABILITY / SOLIDARITY NOW ΦΡΟΥΡΑΡΧΕΙΟ ΑΘΗΝΑΣ
- ΓΡΑΦΕΙΑ ΠΡΟΩΘΗΣΗΣ ΣΤΗΝ ΑΠΑΣΧΟΛΗΣΗ ΣΕ ΑΘΗΝΑ ΚΑΙ ΘΕΣΣΑΛΟΝΙΚΗ
- ΠΑΡΕΜΒΑΣΗ ΣΤΟ ΝΟΣΟΚΟΜΕΙΟ ΦΥΛΑΚΩΝ
- ΚΙΝΗΤΗ ΜΟΝΑΔΑ ΕΝΗΜΕΡΩΣΗΣ, ΣΥΜΒΟΥΛΕΥΤΙΚΗΣ ΚΑΙ ΕΞΕΤΑΣΗΣ ΓΙΑ ΤΟΝ HIV, ΤΗΝ ΗΠΑΤΙΤΙΔΑ Β & C
- ΤΗΛΕΦΩΝΙΚΗ ΓΡΑΜΜΗ ΕΝΗΜΕΡΩΣΗΣ ΓΙΑ ΗΠΑΤΙΤΙΔΕΣ (Β ΚΑΙ C) & HIV
- ΠΑΡΕΜΒΑΣΕΙΣ ΣΤΟ ΔΡΟΜΟ (STREET WORK) ΓΙΑ:
 - ΓΙΑ ΑΣΤΕΓΟΥΣ
 - ΓΙΑ ΘΥΜΑΤΑ ΔΙΕΘΝΙΚΗΣ ΣΩΜΑΤΕΜΠΟΡΙΑΣ (TRAFFICKING VICTIMS)
 - ΓΙΑ ΧΡΗΣΤΕΣ ΕΝΔΟΦΛΕΒΙΩΝ ΟΥΣΙΩΝ

ΑΥΤΟΝΟΜΙΑ
ΑΞΙΟΠΡΕΠΕΙΑ
ΑΥΤΑΡΚΕΙΑ
ΑΥΤΟΣΕΒΑΣΜΟΣ

ΒΑΣΙΚΕΣ ΥΠΗΡΕΣΙΕΣ

- άμεση και δωρεάν ιατροφαρμακευτική περίθαλψη
- βασικές υπηρεσίες υγιεινής (ντους, hygiene kit, ρούχα, ρόφημα κλπ.)
- ψυχολογική υποστήριξη
- κοινωνική υποστήριξη
- εργασιακή συμβουλευτική και προώθηση στην εργασία
- νομική συμβουλευτική
- συνοδευτικές υποστηρικτικές υπηρεσίες
- στέγαση

Σκοποί και Θεμελιώδεις Αρχές

Η PRAKSIS στοχεύει:

- Στη δωρεάν παροχή κοινωνικών και ιατρικών υπηρεσιών, στους τομείς της θεραπείας, της πρόληψης, της εκπαίδευσης, της υγειονομικής υποδομής κ.λπ.
- Στην παροχή Συνοδευτικών Υποστηρικτικών Υπηρεσιών, κοινωνικής και ψυχολογικής υποστήριξης, νομικής συμβουλευτικής, κλινικών και εργαστηριακών εξετάσεων, καθώς και άλλων ενεργειών πρόληψης, τεχνικής υγειονομικής υποστήριξης.
- Στην προώθηση της αλληλεγγύης και του εθελοντισμού.
- Στην ανάπτυξη προγραμμάτων καταπολέμησης του κοινωνικού και οικονομικού αποκλεισμού ευπαθών πληθυσμιακών ατόμων και ομάδων.
- Στη συνεργασία με φορείς της Τοπικής Αυτοδιοίκησης, Περιφερειών, καθώς και στη δημιουργία δικτύων για την εξυπηρέτηση των αναγκών των ομάδων στόχου και την επίτευξη των σκοπών του σωματείου.
- Στη συνεργασία με άλλες Μη Κυβερνητικές Οργανώσεις, με σκοπό την ανάπτυξη διαλόγου με την Ελληνική κοινωνία, καθώς και με επίσημους κρατικούς φορείς.
- Στη μαρτυρία σε ελληνικούς και διεθνείς, πολιτικούς, οικονομικούς και κοινωνικούς οργανισμούς, καθώς και ενώπιον κάθε αρχής.

1996

Δημιουργείται από τους Γιατρούς Χωρίς Σύνορα Ελλάδα, το πρώτο Πολυιατρείο στην Αθήνα για παροχή πρωτοβάθμιας φροντίδας υγείας σε μετανάστες και πρόσφυγες.

1997

Ένα δεύτερο Πολυιατρείο δημιουργείται στην Θεσσαλονίκη. Ταυτόχρονα διενεργείται μία πανελλαδική διερευνητική αποστολή για να καταγραφούν και οι υπόλοιποι πληθυσμοί που ξεφεύγουν από τα δίκτυα της κοινωνικής προστασίας και των βασικών παροχών υγείας.

1998

Με αφορμή την ψήφιση των πρώτων Προεδρικών διαταγμάτων που ανοίγουν το θέμα της νομικής κάλυψης των μεταναστών, ξεκινάει η λειτουργία του προγράμματος Νομικής Υποστήριξης Μεταναστών και Προσφύγων τόσο στην Αθήνα όσο και στη Θεσσαλονίκη (Κέντρα Νομικής Πληροφόρησης και Υποστήριξης Μεταναστών/ Legal Information Centers).

1999

Αφού πραγματοποιήθηκε μία πρώτη επιδημιολογική ανάλυση των ιατρικών περιστατικών των δύο Πολυιατρείων, ξεκινάει η εφαρμογή του προγράμματος Δημόσιας Υγείας και στις δύο πόλεις (Αθήνα και Θεσσαλονίκη).

Γίνεται διερεύνηση των αναγκών και των προβλημάτων των τσιγγάνων στην περιοχή του Εύοσμου Θεσσαλονίκης.

Οι εθελοντές και τα στελέχη της Αθήνας ξεκινούν τις παρεμβάσεις τους στο Θεραπευτικό Ανοικτό Πρόγραμμα «Διάβαση».

Οι εθελοντές των Ελληνικών Προγραμμάτων συμμετέχουν στην αποκατάσταση των πληγέντων από τους σεισμούς.

2000

Ξεκίνησε η έρευνα για τα παιδιά του Δρόμου της Θεσσαλονίκης. Τα σημαντικά αποτελέσματα και η έλλειψη αποτελεσματικών παρεμβάσεων οδήγησαν στο σχεδιασμό προγράμματος για αυτή την ομάδα στόχου.

Πραγματοποιείται έρευνα στις Δικαστικές Φυλακές Κορυδαλλού προκειμένου να διερευνηθούν και να καταγραφούν τα χαρακτηριστικά και οι ανάγκες σχετικά με τη διαβίωση και την υγεία των κρατουμένων.

2001

Ξεκινάει η λειτουργία του προγράμματος Παιδιά της Διπλανής Πόρτας.

Το πρόγραμμα στις δικαστικές Φυλακές Κορυδαλλού έχει ήδη ξεκινήσει. Γίνονται παρεμβάσεις προαγωγής υγείας και κινητοποίησης κρατουμένων αλλά και των ίδιων των εργαζόμενων στις φυλακές μέσα από σεμιναριακού τύπου ενημερώσεις σε θέματα υγείας (μεταδοτικά νοσήματα, μείωση της βλάβης από την χρήση).

Στην Αθήνα στο Κέντρο Πολλαπλής Παρέμβασης του ΚΕ.Θ.Ε.Α πραγματοποιείται εκπαίδευση σε θέματα μείωσης της βλάβης από την χρήση.

2002

Συνεχίστηκε το πρόγραμμα παρέμβασης στις δικαστικές φυλακές Κορυδαλλού με στόχο την πραγματοποίηση ομιλιών στους κρατούμενους με θέματα: τις πρώτες βοήθειες, τα μεταδοτικά νοσήματα, τη μείωση της βλάβης από την χρήση εξαρτησιογόνων ουσιών και την επανένταξη.

Ξεκινάει η συμμετοχή σε τρία προγράμματα Equal του α' κύκλου (Ανάδραση – Ιστός: πρόγραμμα για τους αιτούντες άσυλο, Νέμεσις: πρόγραμμα για τα δικαιώματα και την ομαλή ένταξη των φυλακισμένων και αποφυλακισμένων, Forum για την κοινωνική συνοχή: πρόγραμμα της καταπολέμησης της ξενοφοβίας και του ρατσισμού) Ξεκινάει η εφαρμογή του Σχεδίου Δράσης Συνοδευτικών Υποστηρικτικών Υπηρεσιών: Γόνιμος Χώρος Ένταξης Μεταναστών και Προσφύγων (ομάδα στόχος: 60 μετανάστες και 60 πρόσφυγες)

Η πορεία μας

2003

Τα προγράμματα εντός συνόρων συμμετέχουν στο άτυπο δίκτυο για το trafficking καθώς και στο ελληνικό forum για το Aids και Mobility. Γίνονται αποστολές στις διάφορες πύλες εισόδου μεταναστών και προσφύγων και παρέχονται νομικές, ψυχολογικές και υγειονομικές υπηρεσίες.

Το Δ. Σ των Γιατρών Χωρίς Σύνορα αποφασίζει να ανοίξει την συζήτηση για την «επόμενη μέρα» των Εντός Συνόρων Προγραμμάτων του.

Ανατίθεται στο Διευθυντή Αποστολών η ανίχνευση εναλλακτικών λύσεων.

Ξεκινάει η αξιολόγηση των ελληνικών προγραμμάτων και η χαρτογράφηση του «τοπίου» των παροχών και των προγραμμάτων στην ελληνική επικράτεια για τους πληθυσμούς που μέχρι τότε εξυπηρετούσαν οι Γιατροί Χωρίς Σύνορα.

Την 1η Δεκέμβρη τα προγράμματα Δημόσιας Υγείας διοργανώνουν καμπάνια ενημέρωσης για την παγκόσμια Ημέρα κατά του AIDS.

2004

Ολοκληρώνεται η εσωτερική διερεύνηση και αξιολόγηση. Το Διοικητικό Συμβούλιο των Γιατρών Χωρίς Σύνορα παραλαμβάνει το Μάρτιο του 2004 μία πρόταση για την δημιουργία ανεξάρτητης οργάνωσης η οποία θα περιλαμβάνει τα μέχρι σήμερα Εντός Συνόρων Προγράμματα της Οργάνωσης αλλά και θα «ανοικτεί» και σε άλλες αποκλεισμένες ομάδες.

Τον Ιούνιο του 2004 η Γενική Συνέλευση των Γιατρών Χωρίς Σύνορα αποφασίζει να δώσει το «πράσινο φως» για την δημιουργία του νέου φορέα και εγκρίνει την εφάπαξ χρηματοδότησή του για την έναρξη λειτουργίας του και για την βιωσιμότητά του για ένα έτος.

Το νέο σωματείο με την επωνυμία «PRAKSIS» ανακοινώνεται με επιστολή του Προέδρου των Γιατρών Χωρίς Σύνορα Κώστα Παπαϊωάννου, ενώ ταυτόχρονα πραγματοποιείται συνέντευξη τύπου για την ανακοίνωση της νέας Μη Κυβερνητικής Οργάνωσης.

Αποφασίζεται ο πλήρης διαχωρισμός του νέου φορέα τόσο διοικητικά όσο και οργανωτικά. Διαχωρίζονται οι δράσεις ενώ συμφωνείται ότι επικοινωνιακά τόσο οι Γιατροί Χωρίς Σύνορα δεν αποποιούνται το παρελθόν τους όσο και η PRAKSIS τις ρίζες και την απαρχή της. Τον Οκτώβριο του 2004 η PRAKSIS αποκτά επίσημη καταστατική μορφή και εγγραφή στο πρωτοδικείο Αθηνών.
... και εγένετο PRAKSIS!

Η PRAKSIS έχει ήδη ξεκινήσει τη συνεργασία με 6 σχήματα Αναπτυξιακών Συμπράξεων για την συμμετοχή της στον β' κύκλο της Κοινοτικής Πρωτοβουλίας Equal.

Διοργανώνεται για δεύτερη συνεχή χρονιά –ως PRAKSIS πλέον– η Ενημερωτική καμπάνια ευαισθητοποίησης και ενημέρωσης για την παγκόσμια ημέρα κατά του AIDS.

2005

Η PRAKSIS συμμετέχει σε εγκεκριμένες Αναπτυξιακές Συμπράξεις.

Ξεκινάει η υλοποίηση του προγράμματος «ΣΤΕΓΗ» που απευθύνεται σε νεοεισερχόμενους αιτούντες άσυλο και προάγει την αυτόνομη διαβίωσή τους σε προστατευμένα διαμερίσματα.

Διοργανώνεται η καθιερωμένη εκστρατεία ενημέρωσης κατά του AIDS

Η PRAKSIS βραβεύεται ως Νησίδα Ποιότητας από την «Κίνηση Πολιτών» και παραλαμβάνει το βραβείο από τον Πρόεδρο της Δημοκρατίας κο Κάρλολο Παπούλια.

2006

Λειτουργεί το Κέντρο Υποδοχής Αποφυλακισμένων στην Αθήνα (με ιδίους πόρους)

Ξεκινάει η εφαρμογή του Σχεδίου Δράσης Συνοδευτικών Υποστηρικτικών Υπηρεσιών «ΠΡΑΞΙΣ ΕΝΤΑΞΗΣ» με ομάδα στόχου 200 άτομα (μονογονεϊκές οικογένειες, φυλακισμένοι, αποφυλακισμένοι, μετανάστες και πρόσφυγες).

Η καθιερωμένη εκστρατεία ενημέρωσης και ευαισθητοποίησης

στην Παγκόσμια Ημέρα κατά του AIDS αποκτά πανελλαδική εμβέλεια και σύνθετο περιεχόμενο. Προσκαλούνται και άλλες οργανώσεις και δημιουργείται ένα τετραήμερο εκδηλώσεων και ενημέρωσης που προσπαθεί να αγγίξει όλες τις ηλικίες και όλα τα επίπεδα του πληθυσμού. Κεντρικό μήνυμα της καμπάνιας: Σταματάμε το AIDS, τηρούμε την υπόσχεση, αναλαμβάνουμε την ευθύνη.

Ο οργανισμός χρηματοδοτείται για τα προγράμματα των παιδιών της διπλανής πόρτας και για το Κέντρο νομικής αρωγής στη Θεσσαλονίκη από το Ίδρυμα Σταύρος Νιάρχος.

2007

Η PRAKSIS συμμετέχει στο πρώτο απευθείας χρηματοδοτούμενο πρόγραμμα από την Ε.Ε (πρόγραμμα DAPHNE) με την επωνυμία: ACT FOR CHILDREN

Σε συνεργασία με τη Γενική Γραμματεία Νέας Γενιάς, η PRAKSIS υλοποιεί στα Χανιά και την Κω μία πρωτότυπη ενέργεια με τίτλο «Η πόλη μου με Ποδήλατο», καθώς και την πρωτοποριακή καμπάνια ενημέρωσης των νέων «Πρώτα Ρώτα».

Η οργάνωση αναλαμβάνει δράση για την αποκατάσταση των πυρόπληκτων πληθυσμών σε Ηλεία και Εύβοια. Σε συνεργασία με το Ελληνικό Δίκτυο για την Εταιρική Κοινωνική Ευθύνη υλοποιεί το πρόγραμμα «Επόμενη Μέρα».

Η PRAKSIS βραβεύεται για δεύτερη συνεχή χρονιά ως Νησίδα Ποιότητας από την «Κίνηση Πολιτών» και παραλαμβάνει το βραβείο από τον Πρόεδρο της Δημοκρατίας κύριο Κάρλο Παπούλια.

Διοργανώνεται η μεγαλύτερη καμπάνια ενημέρωσης για την Παγκόσμια Ημέρα κατά του Aids με σύνθημα «Η αγκαλιά μεταδίδει αγάπη...το προφυλακτικό ασφάλεια».

2008

Η PRAKSIS λειτουργεί πλέον οκτώ (8) προγράμματα πυρήνες

- 2 Πολυκλινικά Αθήνας-Θεσσαλονίκης
 - 2 Κέντρα Νομικής Αρωγής Αθήνας-Θεσσαλονίκης
 - 2 Προγράμματα Δημόσιας Υγείας Αθήνας-Θεσσαλονίκης
 - 1 Κέντρο Υποδοχής Αποφυλακισμένων στην Αθήνα και
 - 1 Πρόγραμμα Παιδιά της Διπλανής Πόρτας στη Θεσσαλονίκη
- Ταυτόχρονα υλοποιούνται ήδη 18 συγχρηματοδοτούμενα προγράμματα από τα ελληνικά Υπουργεία και την Ευρωπαϊκή Ένωση.

Το Πρώτα Ρώτα καθιερώνεται ως νεανική καμπάνια ενημέρωσης

με τη διοργάνωση πρωτότυπων εκδηλώσεων με αφορμή παγκόσμιες ημέρες, θεματικά απογεύματα και τη διοργάνωση πανελλαδικής εκστρατείας κατά τους καλοκαιρινούς μήνες.

Η PRAKSIS βραβεύεται στα ACE Awards πρώτη για την Καμπάνια Ενημέρωσης νέων «Πρώτα Ρώτα!?!» ως Διεθνές Εθελοντικό Πρόγραμμα (International Volunteering Project) στη Γένοβα.

2009

Η PRAKSIS παρενέβη στις πύλες εισόδου της Σάμου και της Θράκης με δράσεις νομικής και συμβουλευτικής συνδρομής σε υπηκόους τρίτων χωρών.

Καθιερώνεται συμβουλευτική γραμμή για την ηπατίτιδα Β 800 11 11 600.

Η PRAKSIS ξεκινάει ως βασικός εταίρος το Ευρωπαϊκό πρόγραμμα «Συνεργασία για μια Συνεκτική Κοινωνία», με στόχο την ενθάρρυνση και ενίσχυση της συμμετοχής όλων όσων έχουν ενεργό ρόλο στον τομέα της κοινωνικής ενσωμάτωσης των ευπαθών κοινωνικά ομάδων και στη διαμόρφωση και εφαρμογή των πολιτικών, εστιάζοντας στις ομάδες: άνεργοι-φτωχοί εργαζόμενοι, ηλικιωμένοι, γυναίκα-παιδί-οικογένεια, μετανάστες, ΑΜΕΑ.

Η PRAKSIS υλοποιεί εκστρατείες ενημέρωσης των υπηκόων τρίτων χωρών μέσω προγραμμάτων του Ευρωπαϊκού Ταμείου Ένταξης.

2010

Η PRAKSIS προχωράει ενεργά στη λειτουργία του Πιλοτικού Προγράμματος «Κινητή Μονάδα Ενημέρωσης και Εξέτασης για τον Η.Ι.Υ.» . Έτσι, δίνει τη δυνατότητα σε όποιον το επιθυμεί να εξεταστεί δωρεάν , γρήγορα, ανώνυμα.

Η Τηλεφωνική Γραμμή Πρόληψης και Ενημέρωσης της PRAKSIS , 800 11 11 600 , λειτουργεί καθημερινά και απαντάει σε ερωτήματα για Ηπατίτιδα Β αλλά και για Η.Ι.Υ.

Η PRAKSIS υποδέχεται στην Ελλάδα εθελοντές από όλον τον κόσμο διοργανώνοντας το «19ο Ευρωπαϊκό Συνέδριο Εκπαίδευσης στην Εθελοντική Δράση» ως μέλος του δικτύου Volonteur.org.

Η PRAKSIS με σύμμαχο το Κινητό Σχολείο (Mobile School), βγαίνει στους δρόμους και φέρνει τα παιδιά δε βρίσκονται στις σχολικές τάξεις, σε επαφή με ποικίλες εκπαιδευτικές δραστηριότητες με στόχο πάντα την προώθησή τους στα σχολεία.

Η PRAKSIS συνδιοργανώνει με το Κέντρο Ζωής, την πρωτοποριακή καμπάνια για την ενημέρωση και πρόληψη για τον HIV «Ενημέρωση – Προφύλαξη – Εξέταση: το δικό μας μότο ζωής».

2011

Η PRAKSIS συνεχίζει τις παρεμβάσεις και τα προγράμματά της στα Πολυιατρεία σε Αθήνα και Θεσσαλονίκη και παράλληλα επεκτείνει τη δράση της σε πύλες εισόδου και εξόδου της Ελλάδας.

Ταξιδεύει στα σύνορα με Ιατρικές Κινητές Μονάδες παρέχοντας πρωτοβάθμια ιατροφαρμακευτική στήριξη, κοινωνική στήριξη και νομική συμβουλευτική σε νεοεισερχόμενους.

Ταξιδεύει στα νησιά Βορειοανατολικού Αιγαίου, καθώς και στη Βόρεια Ελλάδα.

Ξεκινάει την παρέμβασή της στην Πάτρα με στόχο την προστασία των ασυνόδευτων ανηλίκων. Πιο συγκεκριμένα, δημιουργεί ένα Κέντρο Ημέρας ενημέρωσης και υποστήριξης των παιδιών, 'Drop-In Centre' με σκοπό τον εντοπισμό, πληροφόρηση και διασύνδεσή τους, την παροχή πρώτης ανθρωπιστικής και παροχή πρωτοβάθμιας ιατροφαρμακευτικής υποστήριξης, ψυχοκοινωνικής και νομικής συμβουλευτικής με γνώμονα το βέλτιστο συμφέρον των ασυνόδευτων ανηλίκων που βρίσκονται στην Πάτρα και χρήζουν διεθνούς προστασίας. Παράλληλα πραγματοποιούνται σε καθημερινή βάση παρεμβάσεις στον δρόμο (street work) με στόχο τον εντοπισμό, ενημέρωση και προστασία των ασυνόδευτων ανηλίκων.

2012

Η PRAKSIS στο πλαίσιο των προγραμμάτων Δημόσιας Υγείας υλοποιεί ολοκληρωμένα προγράμματα ενημέρωσης, εξέτασης και υποστήριξης για τους ιούς HIV, Ηπατίτιδα Β και C. Ταυτόχρονα, συνεργάζεται με νοσοκομεία για την άμεση και δωρεάν παραπομπή περιστατικών σε περίπτωση ανίχνευσης αντισωμάτων για τον ιο HIV. Παράλληλα, συνεχίζεται η δυνατότητα ενημέρωσης για Ηπατίτιδα Β και HIV στην δωρεάν τηλεφωνική γραμμή της PRAKSIS 8001111600 και επεκτείνεται και σε ζητήματα Ηπατίτιδας C. Η PRAKSIS υλοποιεί καμπάνια ενημέρωσης για την Ηπατίτιδα C.

Η PRAKSIS ξεκινάει την υλοποίηση του προγράμματος «ΣΥΝ ΣΤΟ ΠΛΗΝ». Συγκεκριμένα, λειτουργεί Κέντρα Ημερήσιας Υποδοχής Αστεγών σε Αθήνα και Πειραιά. Απώτερος στόχος η άμεση παρέμβαση σε άτομα που βιώνουν αστεγία. Είναι ένα πρόγραμμα παρέμβασης και αντιμετώπισης της κατάστασης κρίσεως στην κοινότητα τόσο μέσα από τα κέντρα ημέρας όσο και με εφελτήριο αυτά από συντονισμένες δράσεις ομάδας υποστήριξης στο δρόμο.

Παράλληλα, και με στόχο την πρόληψη ελληνικών οικογενειών που πλήττονται από την κρίση και κινδυνεύουν να μείνουν άστεγες υλοποιεί τη δράση Κοινωνική Κατοικία σε Αθήνα και Θεσσαλονίκη, μέσω της παροχής στοχευόμενων ενεργειών υποστήριξης με στόχο

την επιστροφή στην αγορά εργασίας. Συγκεκριμένα, στοχεύει στη συντονισμένη διαχείριση και υποστήριξη με σειρά προσφερόμενων υπηρεσιών και βασικών αγαθών σε νοικοκυριά, τα οποία βρίσκονται στα όρια της ένδειας.

2013

Η PRAKSIS ξεκινάει τη λειτουργία κέντρων φιλοξενίας για ασυνόδευτους ανήλικους και ευάλωτες ομάδες σε Αθήνα και Πάτρα με κοινή σύμπραξη δυνάμεων με τον Ελληνικό Ερυθρό Σταυρό.

Συνεχίζει την υποστήριξη και την παροχή υπηρεσιών ανοίγοντας ακόμα μία δομή στη Θεσσαλονίκη με ιατρικές υπηρεσίες.

Πρωθει την ανάπτυξη δεξιοτήτων, την απασχόληση και την επιχειρηματικότητα των ωφελουμένων με ποικίλα προγράμματα παρέμβασης.

Συνεχίζει να παρεμβαίνει με Ιατρικές Κινητές Μονάδες στα μεγάλα αστικά κέντρα και στα σύνορά μας - ανάλογα πάντα με τις ανάγκες. Ενισχύει τα Κέντρα Ημερήσιας Υποδοχής Αστεγών σε Αθήνα και Πειραιά.

Η PRAKSIS συνεχίζει την προσπάθειά της για άσκηση πίεσης με απώτερο στόχο πάντα την αλλαγή πολιτικής και την προστασία των βασικών θεμελιωδών δικαιωμάτων των ομάδων στόχου σχεδιάζοντας και ενισχύοντας το τμήμα διεκδίκησης δικαιωμάτων/advocacy.

Και το ταξίδι συνεχίζεται!

Περισσότερες πληροφορίες για το σύνολο των προγραμμάτων, των παρεμβάσεων, των δράσεών μας για το έτος 2013 θα βρείτε σε αυτό το τεύχος/ετήσια αναφορά δράσης.

αξιοπρ



ΑΥΤΟΝΟΗΤΑ

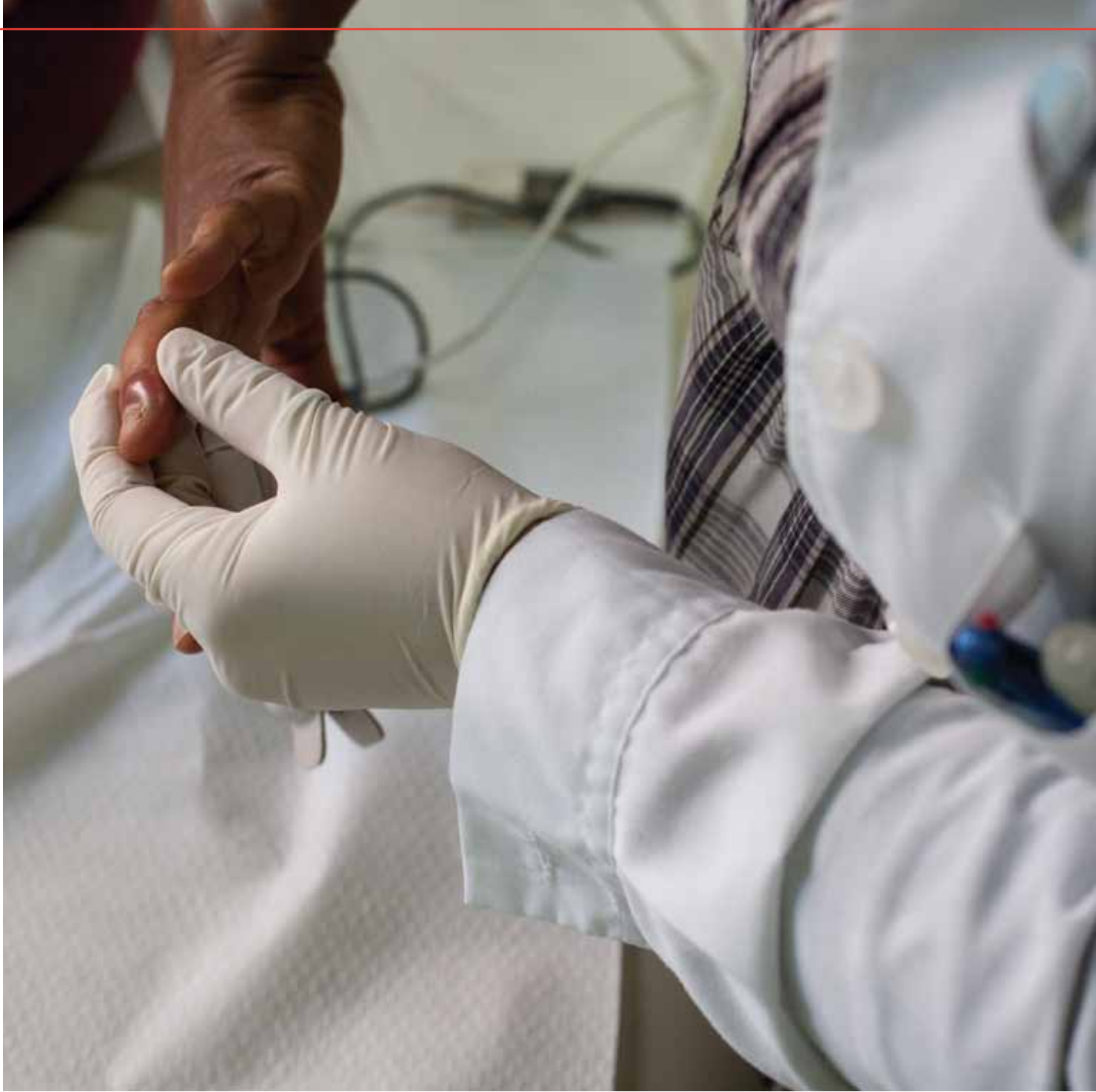

ΑΘΗΝΑΣ - ΘΕΣΣΑΛΟΝΙΚΗΣ

ΠΟΛΥΪΑΤΡΕΙΑ

Εδώ χτυπά η «καρδιά» της PRAKSIS

Κατά τη διάρκεια του 2013 επισκέφθηκαν τις ιατρικές υπηρεσίες των Πολυιατρείων Αθήνας και Θεσσαλονίκης πάνω από 33.700 ωφελούμενοι.

Στα Πολυϊατρεία της PRAKSIS σε Αθήνα και Θεσσαλονίκη, ασταμάτητα, τα τελευταία 18 χρόνια, κάθε άνθρωπος, σε όποια πληθυσμιακή ομάδα και αν ανήκει, όταν αντιμετωπίζει κάποιο πρόβλημα, ιατρικό, κοινωνικό, εργασιακό, νομικό, ψυχολογικό, μπορεί να έρθει και να το «καταθέσει» στους επαγγελματίες που εργάζονται για την υποστήριξή τους, οι οποίοι θα καταβάλουν κάθε προσπάθεια για την επίλυσή του.

Μέσα από την δράση των Πολυιατρείων αυτών γίνεται προσπάθεια για άμβλυνση του κοινωνικού αποκλεισμού των Ευπαθών Κοινωνικά Ομάδων και την υπεράσπιση των ατομικών και κοινωνικών τους δικαιωμάτων.

Τα Πολυιατρεία στεγάζονται σε δύο αυτόνομους χώρους σε Αθήνα και Θεσσαλονίκη όπου παρέχονται δωρεάν και χωρίς διακρίσεις:

- Πρωτοβάθμια φροντίδα υγείας
- Γυναικολογική παρακολούθηση
- Οδοντιατρική κάλυψη
- Φαρμακευτική περίθαλψη
- Ψυχοκοινωνική στήριξη
- Κοινωνική στήριξη
- Εργασιακή Συμβουλευτική
- Νομική συμβουλευτική
- Δράσεις Αγωγής και Προαγωγής Υγείας των υποστηριζόμενων πληθυσμών

ΣΥΝΟΛΟ ΑΣΘΕΝΩΝ ΠΟΛΥΪΑΤΡΕΙΟΥ ΑΘΗΝΑΣ

2013	Γενικό Ιατρείο	Γυναικολογικό Ιατρείο	Οδοντιατρείο	Φαρμακείο	Σύνολο
Ασθενείς	5930	1408	2580	4437	14.355
Ποσοστό	41,3%	9,8%	17,97%	30,93%	100%

Κατά τη διάρκεια του 2013, επισκέφθηκαν τις ιατρικές υπηρεσίες της Αθήνας 9918 ασθενείς.

ΣΤΑΤΙΣΤΙΚΑ ΕΠΙΣΚΕΨΕΩΝ ΓΕΝΙΚΟΥ ΙΑΤΡΕΙΟΥ

ΝΟΣΗΜΑΤΑ	ΣΥΧΝΟΤΗΤΑ	ΠΟΣΟΣΤΑ
ΕΞΕΤΑΣΕΙΣ	308	5,2%
ΛΟΙΜΩΔΗ ΝΟΣΗΜΑΤΑ	676	11,4%
ΕΝΔΟΚΡΙΝΟΛΟΓΙΚΑ ΝΟΣΗΜΑΤΑ	522	8,8%
ΨΥΧΙΑΤΡΙΚΕΣ ΔΙΑΤΑΡΑΧΕΣ	83	1,4%
ΝΟΣΗΜΑΤΑ ΝΕΥΡΙΚΟΥ ΣΥΣΤΗΜΑΤΟΣ	154	2,6%
ΝΟΣΗΜΑΤΑ ΚΥΚΛΟΦΟΡΙΚΟΥ ΣΥΣΤΗΜΑΤΟΣ	706	11,9%
ΝΟΣΗΜΑΤΑ ΑΝΑΠΝΕΥΣΤΙΚΟΥ	1287	21,7%
ΝΟΣΗΜΑΤΑ ΠΕΠΤΙΚΟΥ ΣΥΣΤΗΜΑΤΟΣ	913	15,4%
ΝΟΣΗΜΑΤΑ ΟΥΡΟΓΕΝΝΗΤΙΚΟΥ ΣΥΣΤΗΜΑΤΟΣ	71	1,2%
ΔΕΡΜΑΤΟΛΟΓΙΚΑ ΝΟΣΗΜΑΤΑ	101	1,7%
ΝΟΣΗΜΑΤΑ ΜΥΟΣΚΕΛΕΤΙΚΟΥ	806	13,6%
ΑΣΑΦΟΥΣ ΣΥΜΠΤΩΜΑΤΟΛΟΓΙΑΣ	231	3,9%
ΆΛΛΕΣ ΑΣΘΕΝΕΙΕΣ	72	1,2%
ΣΥΝΟΛΟ	5930	100%

ΣΤΑΤΙΣΤΙΚΑ ΓΥΝΑΙΚΟΛΟΓΙΚΟΥ ΙΑΤΡΕΙΟΥ

ΛΟΓΟΣ ΕΠΙΣΚΕΨΗΣ	ΣΥΧΝΟΤΗΤΑ	ΠΟΣΟΣΤΑ
ΓΥΝΑΙΚΟΛΟΓΙΚΑ	775	53%
ΕΓΚΥΜΟΣΥΝΗ	633	47%
ΣΥΝΟΛΟ	1408	100%

ΣΤΑΤΙΣΤΙΚΑ ΕΠΙΣΚΕΨΕΩΝ ΟΔΟΝΤΙΑΤΡΕΙΟΥ

ΛΟΓΟΣ ΕΠΙΣΚΕΨΗΣ	ΣΥΧΝΟΤΗΤΑ	ΠΟΣΟΣΤΑ
ΣΦΡΑΓΙΣΜΑΤΑ	942	36,5%
ΕΝΔΟΔΟΝΤΙΚΗ ΘΕΡΑΠΕΙΑ	769	29,8%
ΕΞΑΓΩΓΗ	294	11,4%
ΠΕΡΙΟΔΟΝΤΙΚΗ ΘΕΡΑΠΕΙΑ	15	0,6%
ΕΞΕΤΑΣΗ - ΕΛΕΓΧΟΣ	537	20,8%
ΑΛΛΟ	23	0,9%
ΣΥΝΟΛΟ	2580	100%

ΗΛΙΚΙΑΚΗ ΚΑΤΑΝΟΜΗ ΑΣΘΕΝΩΝ

ΗΛΙΚΙΑΚΗ ΚΑΤΑΝΟΜΗ	ΣΥΧΝΟΤΗΤΑ	ΠΟΣΟΣΤΑ
<25	1608	19,9%
26-45	6937	70%
>46	1007	10,1%
ΣΥΝΟΛΟ	9918	100%



Περιστατικό Πολυιατρείου

Οροθετική γυναίκα βουλγαρικής καταγωγής, η οποία ανήκε στην ΜΕΛ δημόσιου νοσοκομείου και λάμβανε θεραπεία μέχρι και τον 11/2013. Λόγω του γεγονότος ότι πλέον είναι ανασφάλιστη, η διοίκηση του νοσοκομείου διέκοψε την θεραπευτική αγωγή της παρά το γεγονός ότι οι θεράποντες ιατροί της ζήτησαν να συνεχιστεί. Η γυναίκα παραπέμφθηκε από την PRAKSIS στον Ευαγγελισμό, από όπου ζητήθηκε η επίσημη έγγραφη απορριπτική απόφαση της διοίκησης του αρχικού δημόσιου νοσοκομείου και η οποία αναμένεται. Παράλληλα, η γυναίκα λαμβάνει και πάλι την θεραπεία της και παρακολουθείται από τους ιατρούς και υποστηρίζεται από διεπιστημονική ομάδα του Πολυιατρείου Αθήνας.

ΚΥΡΙΕΣ ΧΩΡΕΣ ΠΡΟΣΕΛΕΥΣΗΣ ΑΣΘΕΝΩΝ

ΧΩΡΕΣ ΠΡΟΣΕΛΕΥΣΗΣ	ΣΥΧΝΟΤΗΤΑ	ΠΟΣΟΣΤΑ
ΑΦΓΑΝΙΣΤΑΝ	3122	21,75%
ΑΛΒΑΝΙΑ	890	6,2%
ΕΡΥΘΡΑΙΑ	250	1,74%
ΣΟΜΑΛΙΑ	396	2,76%
ΕΛΛΑΔΑ	1349	9,4%
ΙΡΑΝ	245	1,7%
ΝΙΓΗΡΙΑ	1005	7%
ΠΑΚΙΣΤΑΝ	312	2,17%
ΜΠΑΓΚΚΛΑΝΤΕΣ	1674	11,66%
ΚΑΜΕΡΟΥΝ	146	1,02%
ΚΟΝΓΚΟ	301	2,1%
ΆΛΕΣ ΧΩΡΕΣ	4665	32,5%
ΣΥΝΟΛΟ	14.355	100%

ΦΥΛΟ ΑΣΘΕΝΩΝ ΙΑΤΡΕΙΩΝ

ΦΥΛΟ	ΣΥΧΝΟΤΗΤΑ	ΠΟΣΟΣΤΑ
ΑΡΡΕΝ	6979	70,39%
ΘΥΛΗ	2939	29,64%
ΣΥΝΟΛΟ	9918	100%

ΣΥΝΟΛΟ ΑΣΘΕΝΩΝ ΠΟΛΥΪΑΤΡΕΙΟΥ ΘΕΣΣΑΛΟΝΙΚΗΣ

2013	Γενικό Ιατρείο	Γυναικολογικό Ιατρείο	Οδοντιατρείο	Οφθαλμολογικό ιατρείο	Φαρμακείο	Σύνολο
Ασθενείς	2479	652	717	134	5462	9444
Ποσοστό	25,3%	7%	7,7%	1,4%	58,6%	100%

Κατά τη διάρκεια του 2013, επισκέφθηκαν τις ιατρικές υπηρεσίες της Θεσσαλονίκης 9444 ασθενείς.

ΣΤΑΤΙΣΤΙΚΑ ΕΠΙΣΚΕΨΕΩΝ ΓΕΝΙΚΟΥ ΚΑΙ ΟΦΘΑΛΜΟΛΟΓΙΚΟΥ ΙΑΤΡΕΙΟΥ

ΚΑΤΗΓΟΡΙΕΣ ΝΟΣΗΜΑΤΩΝ	ΣΥΧΝΟΤΗΤΑ	ΠΟΣΟΣΤΑ
ΜΥΟΣΚΕΛΕΤΙΚΟΥ ΣΥΣΤΗΜΑΤΟΣ	381	15%
ΑΝΑΠΝΕΥΣΤΙΚΟΥ ΣΥΣΤΗΜΑΤΟΣ	599	24%
ΠΕΠΤΙΚΟΥ ΣΥΣΤΗΜΑΤΟΣ	198	8%
ΚΥΚΛΟΦΟΡΙΑΚΟΥ ΣΥΣΤΗΜΑΤΟΣ	113	5%
ΟΥΡΟΠΟΙΟΓΕΝΝΗΤΙΚΟΥ ΣΥΣΤΗΜΑΤΟΣ	88	4%
ΕΝΔΡΟΚΡΙΝΟΛΟΓΙΚΑ ΝΟΣΗΜΑΤΑ	54	2%
ΑΙΜΑΤΟΛΟΓΙΚΕΣ ΕΞΕΤΑΣΕΙΣ	266	11%
ΑΣΑΦΟΥΣ ΣΥΜΠΤΩΜΑΤΟΛΟΓΙΑΣ	224	9%
ΔΕΡΜΑΤΟΛΟΓΙΚΑ ΝΟΣΗΜΑΤΑ	309	12%
ΑΙΜΑΤΟΛΟΓΙΚΑ ΝΟΣΗΜΑΤΑ	14	1%
ΟΦΘΑΛΜΟΛΟΓΙΚΑ ΝΟΣΗΜΑΤΑ	134	5%
ΕΠΕΙΓΟΝΤΑ	40	2%
ΛΟΙΠΑ ΝΟΣΗΜΑΤΑ	59	2%
ΣΥΝΟΛΟ	2479	100%

ΣΤΑΤΙΣΤΙΚΑ ΓΥΝΑΙΚΟΛΟΓΙΚΟΥ ΙΑΤΡΕΙΟΥ

ΛΟΓΟΣ ΕΠΙΣΚΕΨΗΣ	ΣΥΧΝΟΤΗΤΑ	ΠΟΣΟΣΤΑ
ΓΥΝΑΙΚΟΛΟΓΙΚΑ	437	67%
ΕΓΚΥΜΟΣΥΝΗ	215	33%
ΣΥΝΟΛΟ	652	100%

ΣΤΑΤΙΣΤΙΚΑ ΕΠΙΣΚΕΨΕΩΝ ΟΔΟΝΤΙΑΤΡΕΙΟΥ

ΛΟΓΟΣ ΕΠΙΣΚΕΨΗΣ	ΣΥΧΝΟΤΗΤΑ	ΠΟΣΟΣΤΑ
ΣΦΡΑΓΙΣΜΑΤΑ	218	31%
ΕΝΔΟΔΟΝΤΙΚΗ ΘΕΡΑΠΕΙΑ	208	29%
ΕΞΑΓΩΓΗ	130	18%
ΠΕΡΙΟΔΟΝΤΙΚΗ ΘΕΡΑΠΕΙΑ	123	17%
ΕΞΕΤΑΣΗ - ΕΛΕΓΧΟΣ	14	2%
ΑΛΛΟ	24	3%
ΣΥΝΟΛΟ	717	100%

ΗΛΙΚΙΑΚΗ ΚΑΤΑΝΟΜΗ ΑΣΘΕΝΩΝ

ΗΛΙΚΙΑΚΗ ΚΑΤΑΝΟΜΗ	ΣΥΧΝΟΤΗΤΑ	ΠΟΣΟΣΤΑ
<25	697	7%
26-45	2838	30%
>46	5909	63%
ΣΥΝΟΛΟ	9444	100%



ΚΥΡΙΕΣ ΧΩΡΕΣ ΠΡΟΣΕΛΕΥΣΗΣ ΑΣΘΕΝΩΝ

ΧΩΡΕΣ ΠΡΟΕΛΕΥΣΗΣ	ΣΥΧΝΟΤΗΤΑ	ΠΟΣΟΣΤΑ
ΑΛΒΑΝΙΑ	2991	32%
ΕΛΛΑΔΑ	2526	27%
ΝΙΓΗΡΙΑ	478	5%
ΓΕΩΡΓΙΑ	1223	13%
ΑΦΓΑΝΙΣΤΑΝ	198	2%
ΠΑΚΙΣΤΑΝ	384	4%
ΒΟΥΛΓΑΡΙΑ	384	4%
ΣΕΝΕΓΑΛΗ	198	2%
ΡΩΣΙΑ	198	2%
ΑΡΜΕΝΙΑ	291	3%
ΛΟΙΠΕΣ ΧΩΡΕΣ	573	6%
ΣΥΝΟΛΟ	9444	100%



ΦΥΛΟ ΑΣΘΕΝΩΝ ΙΑΤΡΕΙΩΝ

ΑΡΡΕΝ 4815 51%	ΘΥΛΗ 4629 49%
ΣΥΝΟΛΟ: 9444	



-Τα Πολυιατρεία της PRAKSIS, τα Φαρμακεία καθώς και οι δράσεις Δημόσιας Υγείας χρηματοδοτήθηκαν στο πλαίσιο των -Επείγοντων Μέτρων του ΕΤΠ 2012 και για το χρονικό διάστημα από 01/11/2012 έως και 30/04/2013, με Εθνική Συνεισφορά 20% και Κοινοτική Συνεισφορά 80%. Η PRAKSIS χρηματοδοτήθηκε με το ποσό των 75.000,00€
- Τα Πολυιατρεία της PRAKSIS, τα Φαρμακεία καθώς και οι δράσεις Δημόσιας Υγείας χρηματοδοτήθηκαν στο πλαίσιο των -Επείγοντων Μέτρων του ΕΤΠ 2013 και για το χρονικό διάστημα από 01/05/2013 έως και 31/10/2013 με Κοινοτική Συνεισφορά 100%. Η PRAKSIS χρηματοδοτήθηκε με το ποσό των 81.700,00€
- Το Γενικό Ιατρείο και το Οδοντιατρείο Αθήνας υποστηρίχθηκαν από το Hellenic Initiative και για τη περίοδο από 01/08/2013 έως και 31/12/2013



- Το Παιδιατρικό Τμήμα απευθύνεται σε ευάλωτες πληθυσμιακές ομάδες ανεξαρτήτως εθνικότητας που έχουν μειωμένη ή/και ξαθόλου πρόσβαση στις υπηρεσίες υγείας.
- Παρέχεται παιδιατρική εξέταση / θεραπευτική αντιμετώπιση οξέων περιστατικών / ιατρικές παραπομπές όπου αυτό κρίνεται απαραίτητο / παρακολούθηση χρόνιων περιστατικών / εξέταση για έκδοση ατομικών δελτίων υγείας για μαθητές / προγραμματισμός εμβολιασμών με διμηνιαία συχνότητα.
- Παράλληλα, η κοινωνική υπηρεσία του Παιδιατρικού Ιατρείου παρέχει συμβουλευτική και καθοδήγηση σε κοινωνικοπρονοιακά θέματα που αφορούν σε παιδιά.
- Ταυτόχρονα, πραγματοποιούνται εξορμήσεις με την Κινητή Μονάδα της PRAKSIS σε σχολεία, καταυλισμούς και κοινότητες για παιδιατρική εξέταση και ενημέρωση για θέματα υγείας.

Στο διάστημα 1η Φεβρουαρίου 2013 έως και 31 Ιανουαρίου 2014 εξετάστηκαν χίλια επτακόσια ενενήντα εννιά (1799) περιστατικά στο παιδιατρικό τμήμα του Πολυιατρείου της PRAKSIS και σε εκατόν είκοσι οκτώ (128) εξορμήσεις με την κινητή μονάδα της PRAKSIS, σε Δημοτικά Σχολεία, Κέντρα Φιλοξενίας Ανηλίκων, Κέντρα Κράτησης Ασυνόδευτων Ανηλίκων, σε συνεργασία με μεταναστευτικές κοινότητες και άλλες ΜΚΟ.

Κύρια χώρα προέλευσης ήταν το Αφγανιστάν και ακολουθούν η Ελλάδα, η Νιγηρία, η Αλβανία, η Συρία, η Σομαλία και η Αιθιοπία.

Προγραμματίστηκαν πέντε (5) εμβολιαστικές ημέρες σε συνεργασία με ΜΚΟ που δραστηριοποιείται στον τομέα, κατά τις οποίες εμβολιάστηκαν δεκαέξι (16) παιδιά με 26 πολυδύναμα εμβόλια που προστατεύουν από 78 ασθένειες / τριάντα οκτώ (38) παιδιά με 60 πολυδύναμα εμβόλια που προστατεύουν από 152 ασθένειες / και εκατόν σαράντα τρία (143) παιδιά με 77 πολυδύναμα εμβόλια που τα προστατεύουν από 179 ασθένειες.

ΗΛΙΚΙΑ	ΠΑΙΔΙΑ
0	233
1-5	684
5-11	612
>11	270
ΣΥΝΟΛΟ	1799

ΑΓΟΡΙΑ	992
ΚΟΡΙΤΣΙΑ	807
ΣΥΝΟΛΟ	1799

ΝΟΣΗΜΑΤΑ	ΠΟΣΟΣΤΟ
ΤΑΚΤΙΚΗ ΠΑΙΔΙΑΤΡΙΚΗ ΕΚΤΙΜΗΣΗ	60,5%
ΛΟΙΜΩΞΗ ΤΟΥ ΑΝΑΠΝΕΥΣΤΙΚΟΥ	30%
ΙΟΓΕΝΗΣ ΛΟΙΜΩΞΗ	5,5%
ΑΣΑΦΗ ΣΥΜΠΤΩΜΑΤΟΛΟΓΙΑ	4%
ΣΥΝΟΛΟ	100%

ΦΑΡΜΑΚΕΙΑ PRAKSIS

Το 2013 στα δύο Φαρμακεία της PRAKSIS σε Αθήνα και Θεσσαλονίκη χορηγήθηκαν 37.329 Φαρμακευτικά σκευάσματα σε 9.899 ασθενείς, συνολικής αξίας 514.707,43€

Αξίζει να σημειωθεί πως οι τρεις κύριες χώρες προέλευσης των εξυπηρετούμενων, στην Αθήνα, ήταν η Ελλάδα με ποσοστό 26,2%, η Αλβανία με 19,4% και το Μπαγκλαντές με 10,4% και στην Θεσσαλονίκη, η Αλβανία με ποσοστό 39%, η Ελλάδα με 31% και η Γεωργία με 14%.

Η ηλικιακή κατανομή των ωφελούμενων των Φαρμακείων της PRAKSIS:

ΗΛΙΚΙΑΚΗ ΚΑΤΑΝΟΜΗ	ΑΘΗΝΑ	ΘΕΣΣΑΛΟΝΙΚΗ
<25	5,4%	3%
25-45	38,3%	19%
>45	56,3%	78%

Το ποσοστό των εξυπηρετούμενων, στην Αθήνα ήταν: άνδρες (63,7%) και γυναίκες (36,3%) και στην Θεσσαλονίκη ήταν: άνδρες (65,4%) και γυναίκες (34,6%).

Be Χάπι: Δώσε το φάρμακο που δε χρειάζεσαι!

Στη PRAKSIS η δυνατότητα χορήγησης φαρμάκων προέρχεται από τη προσφορά συνανθρώπων μας, φαρμακείων και φαρμακευτικών εταιρειών, που έρχονται στις δομές μας και μας προσφέρουν φάρμακα. Ακόμα και ένα σκεύασμα από το πιο συνηθισμένο φάρμακο που έχει ο καθένας στο σπίτι του, μπορεί να κάνει την διαφορά. Μία εκκαθάριση στο προσωπικό φαρμακείο του σπιτιού σας, θα ωφελήσει πολλούς συνανθρώπους μας!



Παροχή υπηρεσιών ψυχοκοινωνικής στήριξης

Η Κοινωνική Υπηρεσία, που παρέχει τις υπηρεσίες της στα Πολυιατρεία του φορέα στην Αθήνα και τη Θεσσαλονίκη, έχει ως βασικό ρόλο

- την καταγραφή αιτημάτων και αναγκών
- την άμεση και επικαιροποιημένη πληροφορία/ενημέρωση
- την άμεση υποστήριξη των ωφελουμένων
- την εσωτερική και εξωτερική διασύνδεση και παρακολούθηση
- τη συνεργασία και τη δικτύωση

Κοινωνικοί Επιστήμονες που έχουν λάβει εκπαίδευση στη διαχείριση εξυπηρετούμενων άλλων εθνικοτήτων και σε συνεργασία με εκπαιδευμένους πολιτισμικούς διαμεσολαβητές, διαμορφώνουν κλίμα εμπιστοσύνης και ασφάλειας, αντιμετωπίζοντας κάθε περιστατικό εξατομικευμένα και σε συνεργασία με τον εξυπηρετούμενο και το διαμεσολαβητή, διαμορφώνουν πλάνο δράσης, προσαρμοσμένο στις ιδιαιτερότητες και τις ανάγκες της ομάδας.

Επιπλέον για την άμεση και αποτελεσματική εξυπηρέτηση του περιστατικού, όταν κρίνεται αναγκαίο, πραγματοποιούν κατ' οίκον επισκέψεις και συνοδείες σε εξειδικευμένες υπηρεσίες ενώ συντάσσονται και συνοδευτικές ενημερωτικές επιστολές στην μητρική γλώσσα του εξυπηρετούμενου και στα Ελληνικά για την αποτελεσματικότερη παρακολούθηση του περιστατικού.

Βασικός σκοπός της λειτουργίας της Κοινωνικής Υπηρεσίας είναι η ανακούφιση του ωφελούμενου πληθυσμού που βρίσκεται σε κρίση, βασιζόμενη πάντα σε ειλικρινές και ρεαλιστικό πεδίο δράσης και η εκπαίδευση του ατόμου που αντιμετωπίζει το πρόβλημα, στη μελλοντική διαχείριση και επίλυση της κατάστασης.

Τα τελευταία έτη, λόγω της οικονομικής κρίσης που αντιμετωπίζει η Ελλάδα, υπάρχει μεγάλη αύξηση των Ελλήνων ωφελουμένων που μας επισκέπτονται.

Ολιστικό Μοντέλο Παρέμβασης

Η φιλοσοφία της PRAKSIS ακολουθεί ένα «ολιστικό μοντέλο παρέμβασης», σύμφωνα με το οποίο σχεδιάζονται και υλοποιούνται έτσι οι παρεμβάσεις και οι δομές μας ώστε να μπορούν να «απαντήσουν» σε όλα τα αιτήματα είτε μέσω υμών είτε μέσω της δικτύωσης που έχουμε/ συνεργαζόμενων φορέων. Σε αυτό το πλαίσιο, στις δομές μας παρέχονται άμεση και δωρεάν ιατροφαρμακευτική περίθαλψη, βασικές υπηρεσίες υγιεινής (ντους, hygiene

κιτ, ρούχα, ρόφημα κλπ.), ψυχολογική υποστήριξη, κοινωνική υποστήριξη, εργασιακή συμβουλευτική και πρόωθηση στην εργασία, νομική συμβουλευτική, συνοδευτικές υποστηρικτικές υπηρεσίες, υπηρεσίες διαμεσολάβησης και συνοδείας, στέγαση σε συγκεκριμένες ευπαθείς ομάδες ... γενικότερα παρέχονται υπηρεσίες σε κάθε συνάνθρωπό μας που βιώνει κάποιου είδους διάκριση και αποκλεισμό.

ΣΤΑΤΙΣΤΙΚΑ ΣΤΟΙΧΕΙΑ ΚΟΙΝΩΝΙΚΗΣ ΥΠΗΡΕΣΙΑΣ ΑΘΗΝΑΣ

Το σύνολο των ωφελουμένων όλων των ιατρείων υποστηρίζεται και από την Κοινωνική Υπηρεσία. Ωστόσο, 4.645 νέοι εξυπηρετούμενοι έλαβαν τουλάχιστον τρεις (3) συνεδρίες, καθώς τα αιτήματά τους αφορούσαν αμιγώς κοινωνικά ζητήματα. Σε αυτές παρουσιάζονται τα στατιστικά παρακάτω:

ΚΥΡΙΕΣ ΧΩΡΕΣ ΠΡΟΕΛΕΥΣΗΣ ΕΞΥΠΗΡΕΤΟΥΜΕΝΩΝ ΚΟΙΝΩΝΙΚΗΣ ΥΠΗΡΕΣΙΑΣ ΑΘΗΝΑΣ

ΕΘΝΙΚΟΤΗΤΑ	ΣΥΧΝΟΤΗΤΑ	ΠΟΣΟΣΤΑ
ΑΦΓΑΝΙΣΤΑΝ	910	19,59%
ΕΛΛΑΔΑ	738	15,89%
ΝΙΓΗΡΙΑ	387	8,33%
ΜΠΑΓΚΛΑΝΤΕΣ	359	7,73%
ΑΛΒΑΝΙΑ	253	5,45%
ΣΟΜΑΛΙΑ	153	3,29%
ΣΥΡΙΑ	155	3,34%
ΑΙΘΙΟΠΙΑ	130	2,8%
ΠΑΚΙΣΤΑΝ	117	2,52%
ΓΚΑΝΑ	116	2,5%
ΚΟΝΓΚΟ	72	1,55%
ΙΡΑΝ	74	1,59%
ΒΟΥΛΓΑΡΙΑ	72	1,55%
ΣΟΥΔΑΝ	61	1,31%
ΕΡΥΘΡΑΙΑ	55	1,18%
ΑΙΓΥΠΤΟΣ	54	1,16%
ΡΟΥΜΑΝΙΑ	52	1,12%
ΓΕΩΡΓΙΑ	40	1,05%
ΜΑΡΟΚΟ	39	0,84%
ΙΡΑΚ	40	0,86%
ΚΕΝΥΑ	35	0,75%
ΛΟΙΠΕΣ ΧΩΡΕΣ	733	15,60%
ΣΥΝΟΛΟ	4.645	100%

ΦΥΛΟ ΕΞΥΠΗΡΕΤΟΥΜΕΝΩΝ ΚΟΙΝΩΝΙΚΗΣ ΥΠΗΡΕΣΙΑΣ ΑΘΗΝΑΣ

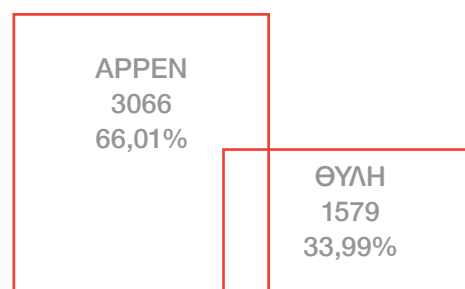

ΣΥΝΟΛΟ: 4645

ΗΛΙΚΙΕΣ ΕΞΥΠΗΡΕΤΟΥΜΕΝΩΝ ΚΟΙΝΩΝΙΚΗΣ ΥΠΗΡΕΣΙΑΣ ΑΘΗΝΑΣ

ΗΛΙΚΙΕΣ	ΣΥΝΟΛΟ	ΠΟΣΟΣΤΑ
>25	1548	33,34%
26-50	2553	55,01%
<50	544	11,65%
ΣΥΝΟΛΟ	4645	100%

ΠΑΡΑΠΟΜΠΕΣ ΕΞΥΠΗΡΕΤΟΥΜΕΝΩΝ ΑΠΟ ΤΗΝ
ΚΟΙΝΩΝΙΚΗ ΥΠΗΡΕΣΙΑ ΑΘΗΝΑΣ

ΠΑΡΑΠΟΜΠΕΣ	ΣΥΝΟΛΟ	ΠΟΣΟΣΤΟ
ΕΘΝΙΚΟ ΣΥΣΤΗΜΑ ΥΓΕΙΑΣ	976	94,3%
ΑΛΛΟ (ΔΙΑΓΝΩΣΤΙΚΑ ΚΕΝΤΡΑ, ΕΣΔΥ, ΜΚΟ, ΤΟΠΙΚΗ ΑΥΤΟΔΙΟΙΚΗΣΗ)	59	5,7%

ΝΟΜΙΚΟ ΚΑΘΕΣΤΩΣ ΕΞΥΠΗΡΕΤΟΥΜΕΝΩΝ
ΚΟΙΝΩΝΙΚΗΣ ΥΠΗΡΕΣΙΑΣ ΑΘΗΝΑΣ

ΝΟΜΙΚΟ ΚΑΘΕΣΤΩΣ	ΣΥΝΟΛΟ	ΠΟΣΟΣΤΟ
ΑΝΑΓΝΩΡΙΣΜΕΝΟΙ ΠΡΟΣΦΥΓΕΣ	34	0,73%
ΑΙΤΟΥΝΤΕΣ ΑΣΥΛΟ	1752	37,72%
ΕΛΛΗΝΕΣ	738	15,89%
ΜΕΤΑΝΑΣΤΕΣ	504	10,85%
ΕΥΡΩΠΑΙΟΙ ΠΟΛΙΤΕΣ	212	4,56%
ΕΚΤΟΣ ΝΟΜΙΚΟΥ ΠΛΑΙΣΙΟΥ	1405	30,25%

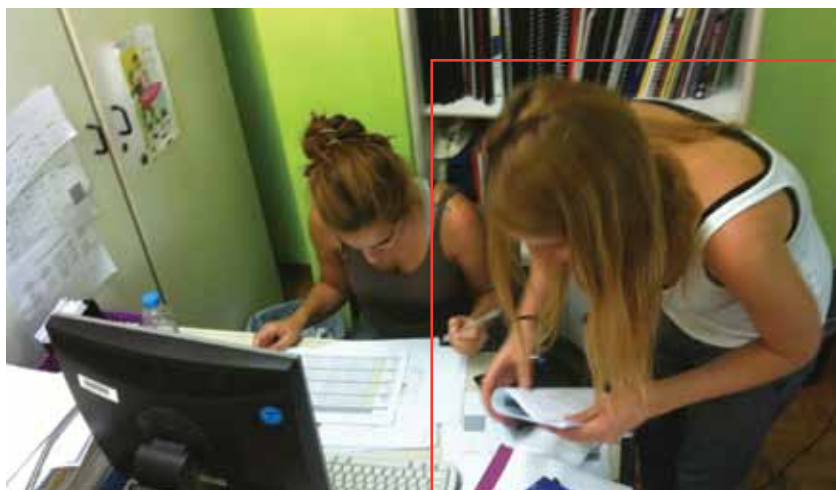

ΣΤΑΤΙΣΤΙΚΑ ΣΤΟΙΧΕΙΑ ΚΟΙΝΩΝΙΚΗΣ
ΥΠΗΡΕΣΙΑΣ ΘΕΣΣΑΛΟΝΙΚΗΣ

Στη Θεσσαλονίκη, **3.457** νέοι εξυπηρετούμενοι είχαν αμιγώς κοινωνικά αιτήματα.

ΚΥΡΙΕΣ ΧΩΡΕΣ ΠΡΟΕΛΕΥΣΗΣ ΕΞΥΠΗΡΕΤΟΥΜΕΝΩΝ
ΚΟΙΝΩΝΙΚΗΣ ΥΠΗΡΕΣΙΑΣ ΘΕΣΣΑΛΟΝΙΚΗΣ

ΕΘΝΙΚΟΤΗΤΑ	ΣΥΧΝΟΤΗΤΑ	ΠΟΣΟΣΤΟ
ΕΛΛΑΔΑ	1085	31%
ΝΙΓΗΡΙΑ	426	12%
ΑΛΒΑΝΙΑ	352	11%
ΛΟΙΠΕΣ ΧΩΡΕΣ	325	10%
ΣΟΥΔΑΝ	205	6%
ΑΦΓΑΝΙΣΤΑΝ	164	5%
ΓΕΩΡΓΙΑ	153	4%
ΑΙΘΙΟΠΙΑ	151	3%
ΓΚΑΝΑ	138	2%
ΒΟΥΛΓΑΡΙΑ	98	1%
ΠΑΚΙΣΤΑΝ	93	1%
ΙΡΑΝ	52	1%
ΣΟΜΑΛΙΑ	41	1%
ΣΕΝΕΓΑΛΗ	43	1%
ΣΥΡΙΑ	39	1%
ΑΡΜΕΝΙΑ	32	1%
ΜΠΑΓΚΛΑΝΤΕΣ	31	1%
ΡΩΣΙΑ	29	1%
ΣΥΝΟΛΟ	3457	93%

ΦΥΛΟ ΕΞΥΠΗΡΕΤΟΥΜΕΝΩΝ
ΚΟΙΝΩΝΙΚΗΣ ΥΠΗΡΕΣΙΑΣ
ΘΕΣΣΑΛΟΝΙΚΗΣ

ΑΡΡΕΝ 1635 47%	ΘΥΛΗ 1822 53%
----------------------	---------------------

ΣΥΝΟΛΟ: 3457

ΗΛΙΚΙΕΣ ΕΞΥΠΗΡΕΤΟΥΜΕΝΩΝ ΚΟΙΝΩΝΙΚΗΣ
ΥΠΗΡΕΣΙΑΣ ΘΕΣΣΑΛΟΝΙΚΗΣ

ΗΛΙΚΙΕΣ	ΣΥΝΟΛΟ	ΠΟΣΟΣΤΟ
<18	64	2%
19-25	352	10%
26-50	2306	67%
>50	735	21%
ΣΥΝΟΛΟ	3457	100%

ΠΑΡΑΠΟΜΠΕΣ ΕΞΥΠΗΡΕΤΟΥΜΕΝΩΝ ΑΠΟ ΤΗΝ
ΚΟΙΝΩΝΙΚΗ ΥΠΗΡΕΣΙΑ ΘΕΣΣΑΛΟΝΙΚΗΣ

ΠΑΡΑΠΟΜΠΗ ΑΠΟ ΤΗΝ Κ.Υ.	ΣΥΝΟΛΟ	ΠΟΣΟΣΤΟ
ΑΣΦΑΛΙΣΤΙΚΑ ΤΑΜΕΙΑ	621	70%
ΆΛΛΕΣ ΜΚΟ	83	10%
ΕΝΟΡΙΕΣ	43	5%
ΤΟΠΙΚΗ ΑΥΤΟΔΙΟΙΚΗΣΗ	37	4%
ΞΕΝΩΝΕΣ	28	3%
ΔΗΜΟΣΙΑ ΝΟΣΟΚΟΜΕΙΑ	25	3%
ΔΗΜΟΣΙΕΣ ΥΠΗΡΕΣΙΕΣ	19	2%
ΕΘΕΛΟΝΤΕΣ ΓΙΑΤΡΟΙ	14	1.5%
ΙΔΙΩΤΙΚΑ ΚΑΤΑΣΤΗΜΑΤΑ	14	1.5%
ΣΥΝΟΛΟ	884	100%

ΝΟΜΙΚΟ ΚΑΘΕΣΤΩΣ ΕΞΥΠΗΡΕΤΟΥΜΕΝΩΝ
ΚΟΙΝΩΝΙΚΗΣ ΥΠΗΡΕΣΙΑΣ ΘΕΣΣΑΛΟΝΙΚΗΣ

ΝΟΜΙΚΟ ΚΑΘΕΣΤΟΣ	ΣΥΝΟΛΟ	ΠΟΣΟΣΤΟ
ΑΙΤΟΥΝΤΕΣ ΑΣΥΛΟ	1298	37%
ΕΛΛΗΝΕΣ	1085	31%
ΜΕΤΑΝΑΣΤΕΣ	798	23%
ΟΜΟΓΕΝΕΙΣ	162	5%
ΕΥΡΩΠΑΙΟΙ ΠΟΛΙΤΕΣ	105	3%
ΑΝΑΓΝΩΡΙΣΜΕΝΟΙ ΠΡΟΣΦΥΓΕΣ	22	1%
ΣΥΝΟΛΟ	3470	100%

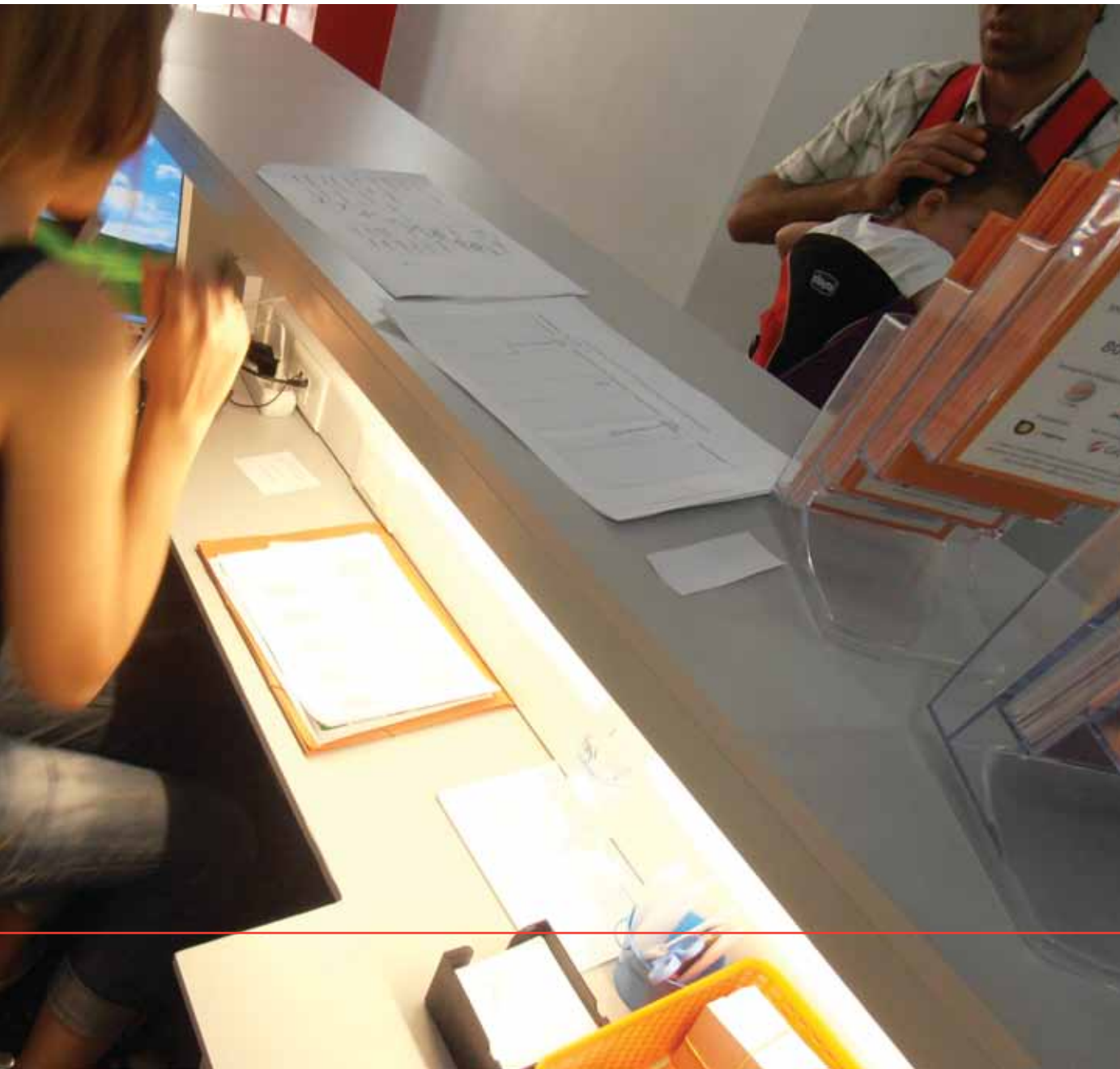



ΔΗΜΟΣΙΑ ΥΓΕΙΑ

Το πρόγραμμα Δημόσιας Υγείας έχει ως βασικό στόχο την Αγωγή και Προαγωγή της Υγείας των πληθυσμιακών ομάδων με τις οποίες ασχολείται ο φορέας. Τα αναφερόμενα προγράμματα υλοποιούνται με :

- παρεμβάσεις στο δρόμο (streetwork)
- εκστρατείες ενημέρωσης (HIV, Ηπατίτιδα Α, Β, C)
- ενημερωτικές συζητήσεις σε σχολεία, φυλακές και κοινότητες θεραπείας εξαρτημένων ατόμων
- εκπαιδευτικά σεμινάρια αναφορικά με ζητήματα στα οποία ειδικεύεται ο φορέας

Στο πλαίσιο του προγράμματος υλοποιούνται σε σταθερή βάση, δράσεις για την ενημέρωση και εξέταση για τον HIV και τις Ηπατίτιδες Β & C. Ειδικά εκπαιδευμένοι εθελοντές και στελέχη της PRAKSIS, σε συστηματική βάση μέσω εξορμήσεων σε διάφορα σημεία σε Αθήνα, Θεσσαλονίκη και Πάτρα, ενημερώνουν για τον Η.Ι.Υ., τις Ηπατίτιδες καθώς για σεξουαλικά μεταδιδόμενα νοσήματα.

Επιπλέον παρέχουν τη δυνατότητα σε όσους το επιθυμούν να κάνουν το γρήγορο τεστ για τον HIV και την Ηπατίτιδα C, δωρεάν και ανώνυμα, ενώ παράλληλα η ίδια εξέταση διεξάγεται και στα Πολυϊατρεία της PRAKSIS σε Αθήνα και Θεσσαλονίκη, στο Κέντρο Ημέρας Ασυνόδευτων Ανηλίκων στην Πάτρα και στο Κέντρο Ημερήσιας Υποδοχής Αστέγων Αθήνας.

Μέρος του προγράμματος Δημόσιας Υγείας, αποτελεί και η διασύνδεση και η δημιουργία ενός δικτύου συνεργασίας μεταξύ της PRAKSIS και άλλων οργανώσεων και φορέων για την μεγα-

λύτερη επέκταση των δράσεων αλλά και την πιο στοχευμένη και επιτυχημένη υλοποίησή τους. Έτσι σε συνεργασία με εξειδικευμένες δομές, όπως το ΚΕΘΕΑ, διοργανώνονται σεμινάρια προς τους χρήστες ναρκωτικών ουσιών με θεματικές όπως:

- Τεχνικές μείωσης βλάβης
- Ενημέρωση σχετικά με τις Ηπατίτιδες
- Ενημέρωση σχετικά με τον HIV
- Πρώτες βοήθειες
- Επιδράσεις των ουσιών

Ανάλογες ενημερώσεις πραγματοποιούνται και σε καταστήματα κράτησης τόσο σε κρατούμενους, όσο και στο προσωπικό των καταστημάτων, κατόπιν αιτήματος είτε των ίδιων των καταστημάτων είτε των φορέων οι οποίοι υλοποιούν δράσεις σε αντίστοιχους χώρους.

Ταυτόχρονα, πραγματοποιούνται ενημερώσεις σε Κέντρα Φιλοξενίας όπου διαμένουν μετανάστες και αιτούντες άσυλο πρόσφυγες σχετικά με τους κανόνες υγιεινής και τα μεταδιδόμενα νοσήματα. Ενημερώσεις ανάλογου τύπου (βλ. κανόνες υγιεινής, πρώτες βοήθειες, μεταδιδόμενα νοσήματα), πραγματοποιούνται σε σχολεία και ιδρύματα τριτοβάθμιας εκπαίδευσης μετά από αντίστοιχη πρόσκληση των διευθυντών των ιδρυμάτων στον φορέα.

Τα προγράμματα Δημόσιας Υγείας απευθύνονται τόσο στις κοινωνικά ευπαθείς ομάδες τις οποίες εξυπηρετεί ο φορέας όσο και στο γενικό πληθυσμό.

ΠΑΡΕΜΒΑΣΕΙΣ ΣΤΟ ΔΡΟΜΟ

Κύρια δράση των προγραμμάτων Δημόσιας Υγείας αποτελεί η παρέμβαση στο δρόμο (street work). Στο πλαίσιο του προγράμματος πραγματοποιήθηκαν παρεμβάσεις στο δρόμο με σκοπό αρχικά την καταγραφή των κυριότερων σημείων συγκέντρωσης των ομάδων – στόχου (άτυποι καταυλισμοί, κέντρα κράτησης, θεραπευτικές κοινότητες, χώρους φιλοξενίας κ.α.) και εν συνεχεία την ενημέρωσή τους για θέματα υγιεινής και μεταδιδόμενα νοσήματα. Κύριες θεματικές ενότητες ενημέρωσης ήταν οι μέθοδοι πρόληψης των ιών του HIV και της Ηπατίτιδας Β & C, καθώς και το εύρος των ιατρικών υπηρεσιών που παρέχονται στα Πολυιατρεία (γυναικολογική εξέταση, εξέταση HIV/Ηπατίτιδας Β & C, οδοντιατρείο, γενικός γιατρός, παιδίατρος).

Η διερεύνηση και η καταγραφή των συνθηκών που επικρατούν στους χώρους διαβίωσης των επωφελούμενων από το πρόγραμμα της Δημόσιας Υγείας, αποτελεί ακόμη ένα μεγάλο σημείο ενδιαφέροντος. Για το έτος 2013, καταγράφηκαν στην Αθήνα οι συνθήκες διαβίωσης 4407 ατόμων. Εξ' αυτών δήλωσαν:

ΣΥΝΘΗΚΕΣ ΔΙΑΒΙΩΣΗΣ ΩΦΕΛΟΥΜΕΝΩΝ

Άστεγοι: 191 (4,11%)
Ενοικιάζουν σπίτι: 3158 (73,11 %)
Φιλοξενούνται σε φιλικά σπίτια
ομοεθνών τους: 733 (15,78%)
Διαμονή σε ξενώνες: 90 (1,94%)
Ιδιόκτητη κατοικία: 172 (3,70%)
Διαμονή σε εγκ/μενο: 32 (0,69%)
Διαμονή σε ξενοδοχείο: 31 (0,67%)
ΣΥΝΟΛΟ: 4.407 (100%)

ΦΙΛΟΞΕΝΕΙΟ



Η αξιοπρεπής και ασφαλής διαμονή και η κάλυψη των καθημερινών αναγκών, για κάποιους θεωρούνται δεδομένα, ενώ για κάποιους άλλους θεωρούνται πολυτέλεια. Η ανεργία, η ιδιαίτερα δύσκολη κοινωνικοοικονομική κατάσταση στη χώρα, η έλλειψη οικογενειακού και κοινωνικού περιβάλλοντος, οι λάθος επιλογές και η πορεία της ζωής, είναι κάποιοι από τους λόγους που στέρησαν τα παραπάνω από μια μεγάλη πλέον μερίδα ατόμων.

Ο αριθμός των ανθρώπων που ζουν στο δρόμο στην πόλη της Θεσσαλονίκης, διογκώθηκε τα τελευταία 3-4 έτη.

Διεπιστημονική ομάδα στελεχών της οργάνωσης (κοινωνικοί επιστήμονες, ψυχολόγοι, στελέχη δημοσίων σχέσεων, νομικοί, νοσηλευτές, πολιτισμικοί διαμεσολαβητές κ.α.) εκπαιδεύτηκαν με σκοπό την υλοποίηση διερευνητικής δράσης, καταγραφής του πληθυσμού και των αναγκών και δημιουργία πλάνου δράσης.

Στο πλαίσιο της διερεύνησης, μέσω παρεμβάσεων στο δρόμο / street work, πραγματοποιήθηκαν:

- συναντήσεις με δομές και φορείς της πόλης που είχαν ως ομάδα στόχο, τους ανθρώπους που ζουν στο δρόμο
- καταγράφηκαν οι ανάγκες της ομάδας
- ενημερώθηκαν προφορικά και με έντυπο υλικό για τις υπηρεσίες που μπορούν να απευθυνθούν για την κάλυψη μέρους των αναγκών τους
- διανεμήθηκαν, υπνόσακοι και είδη ιματισμού και υπόδησης.

Βασικός στόχος του προγράμματος, ήταν να αναπτυχθεί ένα σύνολο δράσεων, που θα εξασφάλιζε μέρος των αναγκών της ομάδας στόχο (παροχή ειδών, νυχτερινή φιλοξενία, προσωπική υγιεινή, ψυχοκοινωνική στήριξη και ιατροφαρμακευτική περίθαλψη).

Για την κάλυψη των παραπάνω αναγκών, από το Φεβρουάριο ως και τέλος Μαΐου του 2013, λειτούργησε πιλοτικά και εθελοντικά (σε συνεργασία με τον Δήμο Θεσσαλονίκης, την ΜΚΟ Άρσις, τον ΟΚΑΝΑ και την PRAKSIS), χώρος νυχτερινής (20.00-08.00) διαμονής του πληθυσμού, με υπηρεσίες νοσηλευτικής, και ψυχοκοινωνικής υποστήριξης, καθώς και κάλυψης βασικών αναγκών.

ΕΝΗΜΕΡΩΣΕΙΣ ΟΜΑΔΩΝ ΣΤΟΧΟΥ/ ΦΟΡΕΩΝ

- Στο πλαίσιο των ενημερώσεων των ομάδων στόχου έγιναν σεμινάρια στο κέντρο ενημέρωσης του ανοιχτού προγράμματος ΚΕ.Θ.Ε.Α. ΔΙΑΒΑΣΗ με συχνότητα τρεις φορές τον μήνα. Συγκεκριμένα πραγματοποιήθηκαν ενημερώσεις σε ομάδες χρηστών με θέματα «HIV», «Ηπατίτιδα C», «μείωση βλάβης από τη χρήση», «επίπτωση ουσιών», «άλλα μεταδιδόμενα νοσήματα».
- Στο πλαίσιο των ενημερώσεων των ομάδων στόχου έγιναν σεμινάρια στις ομάδες του θεραπευτικού προγράμματος στο ΚΕ.Θ.Ε.Α. Παρέμβαση. Συγκεκριμένα πραγματοποιήθηκαν ενημερώσεις με θέμα «Ηπατίτιδες», «μείωση βλάβης από τη χρήση ουσιών».
- Στο πλαίσιο των ενημερώσεων των ομάδων στόχου έγιναν σεμινάρια στην Αφγανική κοινότητα για γυναικολογικά θέματα, όπως «αντισύλληψη», «στάδια εγκυμοσύνης», «γυναίκα και υγεία».
- Ενημερωτικό σεμινάριο στο 1Ο ΕΠΑΛ Αχαρνών στο τμήμα νοσηλευτικής με θέμα τα σεξουαλικά μεταδιδόμενα νοσήματα, τις μεθόδους πρόληψης, τους τρόπους μετάδοσης και τις θεραπευτικές παρεμβάσεις.
- Ενημερωτικό σεμινάριο σε κατοίκους του Δήμου Νέας Φιλαδέλφειας – Χαλκηδόνας με θέμα την επίπτωση των ναρκωτικών ουσιών σε παιδιά και εφήβους και τα σεξουαλικά μεταδιδόμενα νοσήματα σε συνεργασία με τον Δήμο.
- Ενημερωτικό σεμινάριο στους κατοίκους του Δήμου Αλίμου με θέμα τους τρόπους μετάδοσης, τις μεθόδους πρόληψης του ιού του HIV σε συνεργασία με τον Δήμο.
- Ενημερωτικό σεμινάριο με θέμα τα μεταδιδόμενα νοσήματα στις Αγροτικές και στις Δικαστικές φυλακές Χανίων και στις Φυλακές Νεάπολης Λασιθίου σε συνεργασία με το ΚΕΘΕΑ Αριάδνη.
- Συμμετοχή στο Συμβούλιο Υγείας Μεταναστών με σκοπό την ενημέρωση των μεταναστευτικών κοινοτήτων για θέματα υγείας και κοινωνικοπρονοιακά θέματα
- Ενημέρωση για σεξουαλικά μεταδιδόμενα νοσήματα/εθελοντισμό/Mobile school, στο 3ο Γυμνάσιο Χορτιάτη.
- Ενημέρωση για σεξουαλικά μεταδιδόμενα νοσήματα/αντισύλληψη στο ΕΠΑΛ Κουφαλίων.
- Ενημέρωση για σεξουαλικά μεταδιδόμενα νοσήματα, στο Κ.Ε.Θ.Ε.Α. Ανάδυση – Θεραπευτικό πρόγραμμα εξωτερικής παρακολούθησης εφήβων.
- Ενημέρωση για σεξουαλικά μεταδιδόμενα νοσήματα, στη Θεραπευτική Κοινότητα ΙΘΑΚΗ.
- Ενημέρωση για τους ιούς της Ηπατίτιδας C, στην Ανοιχτή Κοινότητα του Κ.Ε.Θ.Ε.Α.
- Ενημέρωση σε ομάδα του συμβουλευτικού σταθμού Κ.Ε.Θ.Ε.Α.-ΙΘΑΚΗ για τους ιούς του HIV και της Ηπατίτιδας.
- Από 5/7/13 έως και 26/9/13, ο φορέας στη Θεσσαλονίκη, υλοποίησε ενημερώσεις ειδικού τύπου δημόσιας υγείας, στις ομάδες του Κ.Ε.Θ.Ε.Α. Προμηθέας.

ΧΩΡΟΙ ΠΑΡΕΜΒΑΣΗΣ	ΘΕΜΑΤΙΚΕΣ
ΚΛΕΙΣΤΗ ΦΥΛΑΚΗ ΓΡΕΒΕΝΩΝ (3 ΟΜΑΔΕΣ)	3 ΕΝΗΜΕΡΩΣΕΙΣ: • ΜΕΙΩΣΗ ΒΛΑΒΗΣ • ΜΕΙΩΣΗ ΒΛΑΒΗΣ (ΧΑΣΙΣ, ΚΟΚΑΪΝΗ) • HIV / ΗΠΑΤΙΤΙΔΕΣ
ΚΛΕΙΣΤΗ ΦΥΛΑΚΗ ΣΕΡΡΩΝ (3 ΟΜΑΔΕΣ)	4 ΕΝΗΜΕΡΩΣΕΙΣ: • ΗΠΑΤΙΤΙΔΕΣ • ΦΥΜΑΤΙΩΣΗ / HIV • ΣΜΝ • ΜΕΙΩΣΗ ΒΛΑΒΗΣ
ΑΣΦΑΛΕΙΑ (1 ΟΜΑΔΑ)	2 ΕΝΗΜΕΡΩΣΕΙΣ: • ΗΠΑΤΙΤΙΔΕΣ • ΣΜΝ
ΑΓΡΟΤΙΚΗ ΦΥΛΑΚΗ ΚΑΣΣΑΝΔΡΑΣ (2 ΟΜΑΔΕΣ)	3 ΕΝΗΜΕΡΩΣΕΙΣ: • HIV & ΗΠΑΤΙΤΙΔΕΣ • ΜΕΙΩΣΗ ΒΛΑΒΗΣ • ΣΜΝ
ΚΛΕΙΣΤΗ ΦΥΛΑΚΗ ΔΙΑΒΑΤΩΝ (1 ΟΜΑΔΑ ΓΥΝΑΙΚΩΝ)	3 ΕΝΗΜΕΡΩΣΕΙΣ: • ΗΠΑΤΙΤΙΔΕΣ • ΣΜΝ • ΓΥΝΑΙΚΟΛΟΓΙΚΑ
ΚΛΕΙΣΤΗ ΦΥΛΑΚΗ ΔΙΑΒΑΤΩΝ (4 ΟΜΑΔΕΣ)	4 ΕΝΗΜΕΡΩΣΕΙΣ: • ΗΠΑΤΙΤΙΔΕΣ • ΜΕΙΩΣΗ ΒΛΑΒΗΣ • ΦΥΜΑΤΙΩΣΗ & ΨΩΡΑ • HIV & ΣΜΝ
ΑΝΟΙΧΤΗ ΚΟΙΝΟΤΗΤΑ (1 ΟΜΑΔΑ)	1 ΕΝΗΜΕΡΩΣΗ: • HIV & ΗΠΑΤΙΤΙΔΕΣ
ΣΥΜΒΟΥΛΕΥΤΙΚΟ ΚΕΝΤΡΟ	2 ΕΝΗΜΕΡΩΣΕΙΣ: • ΗΠΑΤΙΤΙΔΕΣ • HIV & ΣΜΝ

ΣΥΝΕΡΓΑΣΙΕΣ

Για τα προγράμματα δημόσιας υγείας η PRAKSIS έχει αναπτύξει ένα δίκτυο συνεργασιών με:

- Άλλες Μη Κυβερνητικές Οργανώσεις (Thessaloniki Gay Pride, Θετική Φωνή, Κέντρο Ζωής, ΓΤΚ)
- ΗΟΜΟΤΟΡΙΑ
- Αρμόδιες κρατικές υπηρεσίες
- Γραφείο Αγωγής Υγείας Πρωτοβάθμιας και Δευτεροβάθμιας Εκπαίδευσης
- Σχολεία
- Συλλόγους και κοινότητες μεταναστών, προσφύγων, ROMA κ.ά.
- Επιστημονικές κοινότητες
- Εξειδικευμένες δομές όπως οι μονάδες και τα προγράμματα του Κέντρου Θεραπείας Εξαρτημένων Ατόμων (Κ.Ε.Θ.Ε.Α.), και πιο συγκεκριμένα Κ.Ε.Θ.Ε.Α. Ανάδυση – Θεραπευτικό πρόγραμμα εξωτερικής παρακολούθησης εφήβων, Κ.Ε.Θ.Ε.Α. ΙΘΑΚΗ – Συμβουλευτικό κέντρο, Θεραπευτική κοινότητα διαμονής, Ανοιχτό πρόγραμμα, Κ.Ε.Θ.Ε.Α. Προμηθέας – Μονάδα συμβουλευτικής κρατουμένων στην Ασφάλεια και στα σωφρονιστικά καταστήματα Κασσάνδρας, Γρεβενών, Σερρών και Διαβατών, Κέντρο Υποδοχής και Επανένταξης για αποφυλακισμένους. Καθώς και η Ομάδα Streetwork του Ο.Κ.Α.Ν.Α.
- Συμμετοχή στο δίκτυο συνεργασίας «Οδηγίες Χρήσης» μεταξύ του ΟΚΑΝΑ και ΜΚΟ, στο πλαίσιο του οποίου τα στελέχη και οι εθελοντές της PRAKSIS συμμετέχουν καθημερινά στο streetwork που ως σκοπό έχει την διανομή καθαρού ενέσιμου υλικού σε χρήστες ενδοφλέβιων ναρκωτικών και την ενημέρωσή τους για θέματα υγείας, καθώς επίσης και την παροχή πρώτων βοηθειών επί τόπου

Υλικό διανομής από τις ομάδες street work





ΚΕΝΤΡΑ ΝΟΜΙΚΗΣ ΑΡΩΓΗΣ

Οι παρεχόμενες νομικές υπηρεσίες της PRAKSIS αφορούν όλους τους κοινωνικά αποκλεισμένους συνανθρώπους μας οι οποίοι αδυνατούν να έχουν πρόσβαση σε νομική αρωγή και οι οποίοι έρχονται αντιμέτωποι με πρακτικές που συνιστούν κατάφωρη παραβίαση των θεμελιωδών τους δικαιωμάτων και ελευθεριών από τις επίσημες αρχές.

Οι υπηρεσίες αυτές αφορούν τόσο ευάλωτες κατηγορίες υπηκόων τρίτων χωρών (δικαιούχους διεθνούς προστασίας, μετανάστες, θύματα εμπορίας ανθρώπων, ανιθαγενείς, ασυνόδευτους ανήλικους) καθώς και ημεδαπούς συμπολίτες μας (μακροχρόνια άνεργους, άστεγους, Ρομά, οροθετικούς, τοξικοεξαρτημένους, κρατούμενους, αποφυλακισμένους).

Πρόκειται κατά κύριο λόγο για υπηρεσίες συμβουλευτικού χαρακτήρα, οι οποίες βοηθούν τις ανωτέρω κατηγορίες προσώπων να αντιμετωπίσουν επιτυχώς προβλήματα τα οποία ανακύπτουν στη δύσκολη καθημερινότητά τους.

Παράλληλα, εξειδικευμένες υποστηρικτικές υπηρεσίες παρέχονται σε νεοεισερχόμενους αιτούντες την παροχή διεθνούς προ-

στασίας οι οποίοι φιλοξενοούνται σε διαχειριζόμενα από την οργάνωση διαμερίσματα (Αθήνα, Θεσσαλονίκη, Μυτιλήνη) καθώς και σε ασυνόδευτους ανήλικους που προσέρχονται ή διαμένουν στις υφιστάμενες δομές της οργάνωσης.

Σκοπός της νομικής υπηρεσίας είναι η παροχή άμεσης και ουσιαστικής συνδρομής σε όλες τις παραπάνω πληθυσμιακές ομάδες. Στο πλαίσιο αυτό, απαραίτητη κρίνεται η ορθή αξιολόγηση κάθε περίπτωσης μέσα από συνεδρίες που πραγματοποιούνται σε εξατομικευμένη βάση, προκειμένου να διαγιγνώσκεται εγκαίρως η ανάγκη κάθε προσώπου ξεχωριστά.

Σε περιπτώσεις στις οποίες κρίνεται απαραίτητη η περαιτέρω υποστήριξη ενός επωφελούμενου προσώπου, πραγματοποιούνται παρεμβάσεις σε τοπικό ή εθνικό επίπεδο για την εξεύρεση της καλύτερης δυνατής λύσης. Όλες οι προαναφερθείσες δράσεις κατατείνουν στην έγκυρη, άμεση και ουσιαστική υποστήριξη των συνανθρώπων μας.

Σε συγκεκριμένες περιπτώσεις με τη συνεργασία ενός δικτύου φορέων παρέχεται εκπροσώπηση.

ΝΟΜΙΚΟ ΚΑΘΕΣΤΟΣ	ΣΥΝΟΛΟ	ΠΟΣΟΣΤΟ
ΑΙΤΟΥΝΤΕΣ ΑΣΥΛΟ	1624	42,30%
ΕΚΤΟΣ ΝΟΜΙΚΟΥ ΠΛΑΙΣΙΟΥ	1513	39,41%
ΕΥΡΩΠΑΙΟΙ ΠΟΛΙΤΕΣ	138	3,60%
ΜΕΤΑΝΑΣΤΕΣ	512	13,34%
ΆΛΛΟΙ (*)	52	1,35%
ΣΥΝΟΛΟ (**)	3839	100%

(*) Αναγκαστική παραμονή στη χώρα, π.χ. αποφυλακισθέντες με όρους, εκκρεμείς αιτήσεις.

(**) Δεν συμπεριλαμβάνονται οι Έλληνες πολίτες, σύνολο 402 άτομα.

ΧΩΡΕΣ ΠΡΟΕΛΕΥΣΗΣ

ΕΘΝΙΚΟΤΗΤΑ	ΣΥΝΟΛΟ	ΠΟΣΟΣΤΟ
ΑΦΓΑΝΙΣΤΑΝ	937	22,09%
ΕΛΛΑΔΑ	402	9,48%
ΝΙΓΗΡΙΑ	349	8,23%
ΜΠΑΓΚΚΛΑΝΤΕΣ	312	7,36%
ΠΑΚΙΣΤΑΝ	231	5,45%
ΣΥΡΙΑ	198	4,67%
ΙΡΑΝ	158	3,72%
ΣΟΜΑΛΙΑ	138	3,25%
ΆΛΛΕΣ ΧΩΡΕΣ	1516	35,75%
ΣΥΝΟΛΟ	4241	100%

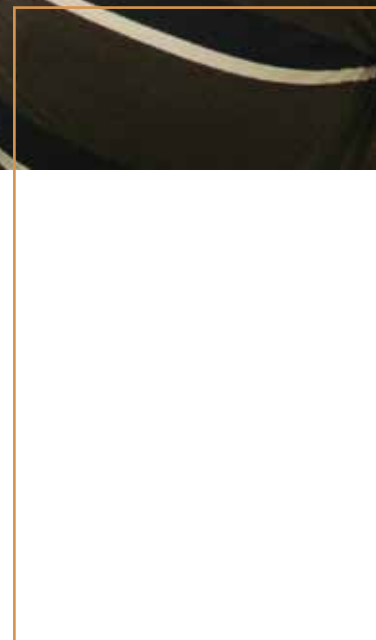



ΣΤΑΤΙΣΤΙΚΑ ΣΤΟΙΧΕΙΑ ΘΕΣΣΑΛΟΝΙΚΗΣ

ΝΟΜΙΚΟ ΚΑΘΕΣΤΟΣ	ΣΥΝΟΛΟ	ΠΟΣΟΣΤΟ
ΕΛΛΗΝΕΣ	598	40%
ΑΙΤΟΥΝΤΕΣ ΑΣΥΛΟ	295	20%
ΜΕΤΑΝΑΣΤΕΣ	255	17%
ΕΚΤΟΣ ΝΟΜΙΚΟΥ ΠΛΑΙΣΙΟΥ	140	9%
ΟΜΟΓΕΝΕΙΣ	106	7%
ΕΥΡΩΠΑΙΟΙ ΠΟΛΙΤΕΣ	98	6%
ΑΝΑΓΝΩΡΙΣΜΕΝΟΙ ΠΡΟΣΦΥΓΕΣ	5	1%
ΣΥΝΟΛΟ	1497	100%

ΧΩΡΕΣ ΠΡΟΕΛΕΥΣΗΣ

ΕΘΝΙΚΟΤΗΤΑ	ΣΥΝΟΛΟ	ΠΟΣΟΣΤΟ
ΕΛΛΑΔΑ	598	40%
ΑΛΒΑΝΙΑ	223	15%
ΛΟΙΠΕΣ ΧΩΡΕΣ	137	9%
ΝΙΓΗΡΙΑ	137	9%
ΓΕΩΡΓΙΑ	105	7%
ΒΟΥΛΓΑΡΙΑ	84	6%
ΠΑΚΙΣΤΑΝ	80	5%
ΣΕΝΕΓΑΛΗ	29	2%
ΑΦΓΑΝΙΣΤΑΝ	26	2%
ΑΡΜΕΝΙΑ	24	1,5%
ΜΠΑΓΚΛΑΝΤΕΣ	24	1,5%
ΡΩΣΙΑ	19	1%
ΣΥΡΙΑ	11	1%
ΣΥΝΟΛΟ	1497	100%



ΠΡΟΓΡΑΜΜΑ ΠΑΙΔΙΑ ΤΗΣ ΔΙΠΛΑΝΗΣ ΠΟΡΤΑΣ/ MOBILE SCHOOL

Η PRAKSIS, στην προσπάθειά της να συμβάλει στην καταπολέμηση του διαρκώς αυξανόμενου φαινομένου της παιδικής εργασίας, φαινόμενο το οποίο ταυτίζεται με τη φτώχεια, την ανέχεια, την εκμετάλλευση και την καταπάτηση των δικαιωμάτων του παιδιού, υλοποιεί στη Θεσσαλονίκη το πρόγραμμα «Παιδιά της Διπλανής Πόρτας».

Η παιδική εργασία είναι η ζοφερή απόδειξη της ύπαρξης άλλων προβλημάτων όπως η φτώχεια, η αυξημένη ανεργία, η αποτυχία της σχολικής κοινότητας να κρατήσει τα παιδιά αυτά κοντά.

«Mobile School – Κινητό Σχολείο»

Το πρόγραμμα υλοποιείται στη Θεσσαλονίκη, από τον Οκτώβριο του 2009, με τη συνεργασία Μ.Κ.Ο. PRAKSIS & Μ.Κ.Ο. ΑΡΣΙΣ, έπειτα από αίτημα των δύο Μ.Κ.Ο. στον οργανισμό «MOBILE SCHOOL» στο Βέλγιο. Η ομάδα – στόχος, στην οποία απευθύνεται το πρόγραμμα, είναι παιδιά ηλικίας 5 έως 18 ετών τα οποία, περνούν τις περισσότερες ώρες της ημέρας στους δρόμους «εργαζόμενα», πουλώντας μικροαντικείμενα, ή ανήκουν σε κοινωνικά αποκλεισμένες ομάδες και δεν είναι ενταγμένα στο σχολικό περιβάλλον.

Βασικός σκοπός του προγράμματος είναι η ψυχοκοινωνική στήριξη των παιδιών, η ενίσχυση της αυτοεκτίμησής τους, η απομάκρυνσή τους από το δρόμο και η προετοιμασία για την ένταξή τους στο σχολικό περιβάλλον. Επίσης, ένας ακόμη στόχος είναι η ευαισθητοποίηση και η ενημέρωση της ευρύτερης κοινότητας σχετικά με το φαινόμενο της παιδικής εργασίας, των ιδιαίτερων χαρακτηριστικών και των προβλημάτων που αντιμετωπίζουν αυτά τα παιδιά.

Ο βασικός τρόπος παρέμβασης είναι οι επιτόπιες παρεμβάσεις στο δρόμο (street work) μιας ομάδας εθελοντών εκπαιδευτών, οι οποίοι έχουν εκπαιδευτεί κατάλληλα να προσεγγίσουν το παιδί στο δικό του περιβάλλον και να δημιουργήσουν ένα θετικό κλίμα όπου το παιδί θα είναι αποδεκτό και αξιοσέβαστο άνευ όρων.

ΑΠΟΤΕΛΕΣΜΑΤΑ

Κατά χρονικό διάστημα 2013 πραγματοποιήθηκαν συνολικά **πενήντα επτά (57) παρεμβάσεις** με το Mobile School / Κινητό Σχολείο στους καταυλισμούς του Δενδροποτάμου, της Περαίας και της Αγίας Σοφίας, στις οποίες συμμετείχαν ενεργά **239 παιδιά**.

ΑΓΟΡΙΑ 124	ΚΟΡΙΤΣΙΑ 115
---------------	-----------------

ΣΥΝΟΛΟ: 239

ΗΛΙΚΙΑ	ΠΑΙΔΙΑ
0-6 ΕΤΩΝ	59
7-12 ΕΤΩΝ	150
13-18 ΕΤΩΝ	28
18 ΚΑΙ ΑΝΩ	2
ΣΥΝΟΛΟ	239

ΚΕΝΤΡΟ ΥΠΟΔΟΧΗΣ ΑΠΟΦΥΛΑ ΚΙΣΜΕΝΩΝ

Η ομάδα των αποφυλακισμένων αποτελεί μια ιδιαίτερα ευάλωτη κοινωνική ομάδα, η οποία αντιμετωπίζει έντονα τον κοινωνικό αποκλεισμό αφενός λόγω του στίγματος που απορρέει από τον εγκλεισμό στη φυλακή και αφετέρου από την αποξένωση από την κοινωνική πραγματικότητα. Η PRAKSIS στην προσπάθεια της να ανταποκριθεί στις αυξημένες ανάγκες της συγκεκριμένης πληθυσμιακής ομάδας λειτουργεί στην Αθήνα το Κέντρο Υποδοχής Αποφυλακισμένων.

Κύριος στόχος λειτουργίας του Κέντρου Υποδοχής Αποφυλακισμένων είναι η παροχή υπηρεσιών και ανάπτυξη κατάλληλων δικτύων προκειμένου στην αποτελεσματική (επαν)ένταξη των αποφυλακισμένων ανδρών και γυναικών. Οι παρεχόμενες υπηρεσίες αφορούν σε υπηρεσίες ψυχοκοινωνικής υποστήριξης, νομικής συμβουλευτικής και ενημέρωσης, αλλά και πρωτοβάθμιας ιατροφαρμακευτικής περίθαλψης. Στόχος είναι η αντιμετώπιση με ολιστικό τρόπο των αναγκών των αποφυλακισμένων

αλλά και να υποστηριχθεί το οικογενειακό τους περιβάλλον. Μεγάλη σημασία δίνεται και στην ανάπτυξη στρατηγικών συνεργασιών με συναφείς υπηρεσίες και προγράμματα της τοπικής και ευρύτερης κοινότητας που δύναται να επιφέρουν πολλαπλασιαστικά οφέλη στην προώθηση των δικαιωμάτων της συγκεκριμένης πληθυσμιακής ομάδας.

ΗΛΙΚΙΑΚΗ ΚΑΤΑΝΟΜΗ ΕΞΥΠΗΡΕΤΟΥΜΕΝΩΝ

<25: 2,5%
26-50: 82,5%
>51: 15%

ΧΩΡΕΣ ΠΡΟΕΛΕΥΣΗΣ

Ευρώπη: 45%
Ασία: 20%
Αφρική: 35%

ΦΥΛΟ

ΑΝΔΡΕΣ: 82,5%
ΓΥΝΑΙΚΕΣ: 17,5%

Για την περίοδο αναφοράς, προσήλθαν στην PRAKSIS και ενημερώθηκαν για τις υπηρεσίες του Κέντρου Υποδοχής Αποφυλακισμένων 105 άτομα. Από αυτά, τα 65 έλαβαν παραπάνω από μια υπηρεσίες, με το μεγαλύτερο ποσοστό αυτών να είναι άνδρες, 26-50 ετών και με χώρα προέλευσης κυρίως την Ευρώπη και την Αφρική. Τα πιο συνήθη αιτήματα αφορούσαν σε νομικά, εργασιακά και ιατρικά θέματα ενώ σε αρκετές περιπτώσεις ιδιαίτερα έντονα ήταν τα αιτήματα για στέγαση καθώς το υποστηρικτικό δίκτυο των ωφελουμένων είναι ανύπαρκτο.

ΠΑΡΕΜ ΒΑΣΕΙΣ ΣΤΙΣ ΦΥΛΑ ΚΕΣ

Γυναικείες
Φυλακές
Κορυδαλλού

Νοσοκομείο
Κρατουμένων
Κορυδαλλού
«Ο Άγιος Παύλος»

Η PRAKSIS από τον Ιούνιο του 2012 έχει ξεκινήσει παρεμβάσεις στις φυλακές του Κορυδαλλού, Γυναικείες Φυλακές και Νοσοκομείο Κρατουμένων. Στόχος και των δύο παρεμβάσεων είναι η ψυχοκοινωνική στήριξη και νομική συμβουλευτική των κρατουμένων οροθετικών καθ' όλη την διάρκεια της κράτησης τους, αλλά και όταν αποφυλακίζονται.

Οι παρεμβάσεις υλοποιούνται σε εβδομαδιαία βάση από Κοινωνικό Λειτουργό, Ψυχολόγο και Νομικό σε ατομικές και ομαδικές συνεδρίες.

Από τον Ιανουάριο 2013 συνεχίζεται η παρέμβασή στις Γυναικείες Φυλακές – η οποία είχε ξεκινήσει από τον Ιούνιο 2012- υλοποιώντας ομαδικές και ατομικές συνεδρίες σε τριάντα (30) οροθετικές κρατούμενες. Η παρέμβαση στις Γυναικείες Φυλακές Κορυδαλλού ολοκληρώθηκε τον Ιούνιο 2013.

Από τον Απρίλιο 2013, η PRAKSIS ξεκίνησε παρέμβαση στο Νοσοκομείο Κρατουμένων Κορυδαλλού «Ο Άγιος Παύλος»- η οποία παρέμβαση συνεχίζεται και το 2014. Στη συγκεκριμένη παρέμβαση υλοποιούνται ομαδικές και ατομικές συνεδρίες αρχικά σε επτά (7) οροθετικούς κρατούμενους και αργότερα σε είκοσι έξι (26) κρατούμενους μέχρι το τέλος του 2013. Μέχρι και το Νοέμβριο του 2014 συνολικά έχουν παρακολουθήσει την συγκεκριμένη παρέμβαση περίπου εδομήντα εννέα (79) οροθετικοί κρατούμενοι.

Τα θέματα που συζητούνται στην ομάδα είναι ιατρικής φύσεως, προνοιακά θέματα, θέματα στέγασης, θέματα κράτησης, αν έχουν άλλες αποφάσεις, συμβουλές για την έκδοση των εγγράφων τους. Γενικότερα η παρέμβαση αφορά υποστήριξη σε ποικίλα πεδία που προκύπτουν. Παράλληλα υλοποιούνται και βιωματικές ασκήσεις μέσα από τις οποίες ο κρατούμενος μαθαίνει τον εαυτό του και βλέπει άλλους τρόπους προσέγγισης και διαχείρισης.

Επιπλέον, υπάρχει η δυνατότητα παρέμβασης από Ειδικό Ιατρό Λοιμωξιολόγο για να συζητηθούν πιο εξειδικευμένα ιατρικά θέματα.

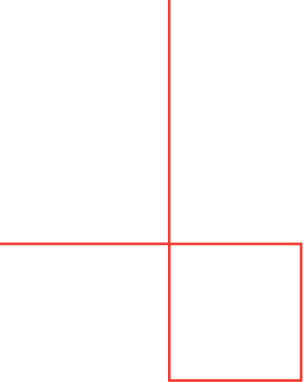

autógr

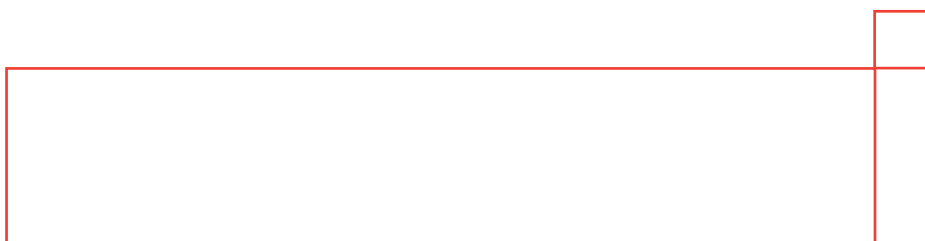

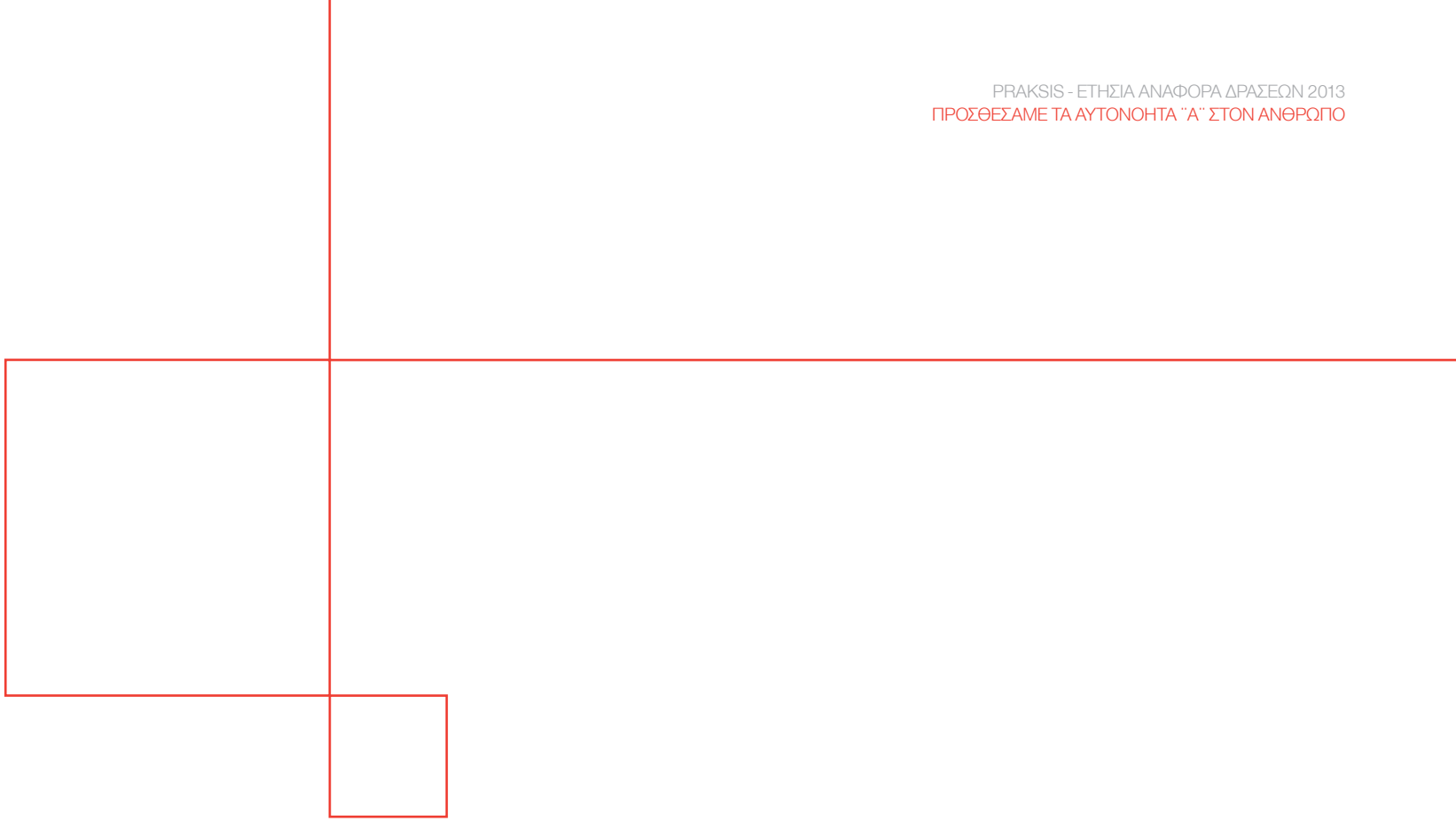

ΟΚΣΕΙΟ



ΣΥΝ ΣΤΟ ΠΛΗΝ

Το πρόγραμμα χρηματοδοτείται από:



ΤΟ ΠΛΑΙΣΙΟ

Η ύφεση πρακτικά ολοκλήρωσε μέσα στο 2013 τον 6ο χρόνο καθιστώντας την ανάγκη να ληφθούν άμεσα μέτρα ανακούφισης για την όλο και μεγαλύτερη μερίδα ενεργού πληθυσμού που φαίνεται να θίγεται σε μεγαλύτερο βαθμό από αυτές. Ενδεικτικά αναφέρονται:

- Η προοπτική της άρσης προστασίας της α' κατοικίας, έστω και με προϋποθέσεις, αφήνει 300.000 νοικοκυριά στο δρόμο.
- Ένα στα τρία στεγαστικά δάνεια βρίσκεται στο κόκκινο
- 40% του ενεργού πληθυσμού έχουν υποστεί μείωση στο εισόδημα ενώ 55% έχουν υποστεί μείωση στο εισόδημα λόγω αύξησης της φορολογίας
- Μόνο στη ΔΕΗ, σύμφωνα με τα στοιχεία που δημοσιεύθηκαν το Δεκέμβριο 2013, υπάρχουν 350.000 διακοπές εκ των οποίων μόλις 140.000 έχουν προχωρήσει σε ρύθμιση ενώ 35.000 νοικοκυριά έχουν καταγραφεί να συνεχίζουν να χρεώνουν την ΔΕΗ παρά τη διακοπή που πρακτικά σημαίνει ότι έχουν «σπκώσει» το διακόπτη παράνομα.

Η ΠΡΩΤΟΒΟΥΛΙΑ

Το πρόγραμμα «Συν στο Πλην» είναι μία πρωτοποριακή και μοναδική για τα ελληνικά δεδομένα πρωτοβουλία, σχεδιασμένη από κοινού από το Ίδρυμα Σταύρος Νιάρχος (www.SNF.org) και την PRAKSIS.

Προγράμματα, όπως αυτό της Κοινωνικής Κατοικίας, εστιάζουν στη παροχή οικονομικής ενίσχυσης και συμβουλευτικής υποστήριξης, με άμεσο στόχο να διατηρήσει κάθε οικογένεια την αυτονομία της. Η λειτουργία των Κέντρων Ημερήσιας Υποδοχής Αστέγων αποτελεί την έτερη πλευρά του ίδιου προγράμματος, καθώς έχει κυρίως ανακουφιστικό χαρακτήρα. Το πρόγραμμα συμβάλλει στην ανακούφιση μιας ιδιαίτερα ευάλωτης πληθυσμιακής ομάδας, η οποία βιώνει έντονα, με πολύ σκληρό τρόπο, τις επιπτώσεις της κρίσης σε καθημερινή βάση.

Μέσα στο 2013 το πρόγραμμα της Κοινωνικής Κατοικίας δέχθηκε αυξημένο αριθμό αιτημάτων σε σχέση με την πρώτη χρονιά (3501 το 2013 έναντι 2233 κατά το ίδιο χρονικό διάστημα αναφοράς το 2012) και εξυπηρέτησε συνολικά 1227 οικογένειες. Η ανάλυση που ακολουθεί αναφέρεται αποκλειστικά στις νέες εγγραφές προκειμένου να αποφευχθεί η οποιαδήποτε πιθανότητα διπλής καταμέτρησης (884). Συνολικά κατά την περίοδο της αναφοράς 655 οικογένειες έχουν ολοκληρώσει το πρόγραμμα και τα στοιχεία που αφορούν στην απασχόληση αναλύονται με βάση αυτόν τον πληθυσμό.

Από τις νέες οικογένειες που εντάχθηκαν στο συγκεκριμένο χρονικό διάστημα 73% είναι πυρηνικές ενώ 7% είναι μονογονεϊκές.

Χαρακτηριστική είναι και αυτήν τη δεύτερη χρονιά υλοποίησης του προγράμματος η πτώση στα εισοδήματα, βασικό κριτήριο ένταξης, που κυμαίνεται από 80% στα εισοδήμα-

τα των οικογενειών στη Θεσσαλονίκη έως 60% περίπου στα αντίστοιχα εισοδήματα των οικογενειών στην Αθήνα. Ανισότητα χαρακτηρίζει και την πτώση αυτή καθαυτή. Σύμφωνα με τα καταγεγραμμένα εισοδήματα η πτώση στα εισοδήματα του πρώτου τεταρτημορίου (ή του χαμηλότερου 25% των καταγεγραμμένων εισοδημάτων) έχει υποστεί μείωση έως 80% σε σχέση με τα εισοδήματα του 2010. 749 άνθρωποι βρήκαν εργασία, ενώ 128 μπήκαν στη διαδικασία να επανακτήσουν την αυτοπεποίθησή τους στη διαδικασία αναζήτησης εργασίας διευρύνοντας το καλάθι των δεξιοτήτων και τυπικών τους προσόντων, μέσα από την ολοκλήρωση τουλάχιστον δευτεροβάθμιας εκπαίδευσης με τα Σχολεία Δεύτερης Ευκαιρίας (ΣΔΕ). Από όσους ολοκλήρωσαν με εργασία 70% απασχολείται στον ιδιωτικό τομέα ενώ το 30% στον ευρύτερο δημόσιο τομέα.

ΑΘΗΝΑ - ΘΕΣΣΑΛΟΝΙΚΗ 2013

ΣΥΝΘΕΣΗ ΟΙΚΟΓΕΝΕΙΩΝ	ΟΙΚΟΓΕΝΕΙΕΣ	ΠΟΣΟΣΤΟ
2 ΓΟΝΕΙΣ ΜΕ 1 ΑΝΗΛΙΚΟ	176	20%
2 ΓΟΝΕΙΣ ΜΕ 2 ΑΝΗΛΙΚΑ	306	35%
2 ΓΟΝΕΙΣ ΜΕ 3 ΑΝΗΛΙΚΑ	82	9%
2 ΓΟΝΕΙΣ ΜΕ 4 ΑΝΗΛΙΚΑ	27	3%
2 ΓΟΝΕΙΣ ΜΕ 1 ΑΝΗΛΙΚΟ + 1 ΕΝΗΛΙΚΟ	54	6%
ΜΟΝΟΓΟΝΕΪΚΗ ΜΕ 1 ΑΝΗΛΙΚΟ	82	2%
ΜΟΝΟΓΟΝΕΪΚΗ ΜΕ 2 ΑΝΗΛΙΚΑ	61	9%
ΜΟΝΟΓΟΝΕΪΚΗ ΜΕ 1 ΑΝΗΛΙΚΟ + 1 ΕΝΗΛΙΚΟ	24	7%
ΑΛΛΟ	72	9%
ΣΥΝΟΛΟ	884	100%

ΕΡΓΑΣΙΑΚΗ ΣΥΜΒΟΥΛΕΥΤΙΚΗ ΑΘΗΝΑ 2013	ΩΦΕΛΟΥΜΕΝΟΙ
ΕΠΑΓΓΕΛΜΑΤΙΚΗ ΑΠΟΚΑΤΑΣΤΑΣΗ (ΔΗΜΟΣΙΟΣ ΤΟΜΕΑΣ)	155
ΕΠΑΓΓΕΛΜΑΤΙΚΗ ΑΠΟΚΑΤΑΣΤΑΣΗ (ΙΔΙΩΤΙΚΟΣ ΤΟΜΕΑΣ)	442
ΕΠΑΓΓΕΛΜΑΤΙΚΗ ΑΠΟΚΑΤΑΣΤΑΣΗ (ΕΝΑΡΞΗ ΕΠΙΧΕΙΡΗΣΗΣ)	5
ΕΝΤΑΞΗ ΣΕ ΠΡΟΓΡΑΜΜΑ ΚΑΤΑΡΤΙΣΗΣ / ΕΚΠΑΙΔΕΥΣΗΣ	69
ΕΡΓΑΣΙΑΚΗ ΣΥΜΒΟΥΛΕΥΤΙΚΗ ΘΕΣΣΑΛΟΝΙΚΗ 2013	
ΕΠΑΓΓΕΛΜΑΤΙΚΗ ΑΠΟΚΑΤΑΣΤΑΣΗ (ΔΗΜΟΣΙΟΣ ΤΟΜΕΑΣ)	70
ΕΠΑΓΓΕΛΜΑΤΙΚΗ ΑΠΟΚΑΤΑΣΤΑΣΗ (ΙΔΙΩΤΙΚΟΣ ΤΟΜΕΑΣ)	75
ΕΠΑΓΓΕΛΜΑΤΙΚΗ ΑΠΟΚΑΤΑΣΤΑΣΗ (ΕΝΑΡΞΗ ΕΠΙΧΕΙΡΗΣΗΣ)	2
ΕΝΤΑΞΗ ΣΕ ΠΡΟΓΡΑΜΜΑ ΚΑΤΑΡΤΙΣΗΣ / ΕΚΠΑΙΔΕΥΣΗΣ	50
ΕΝΤΑΞΗ ΣΕ ΠΡΟΓΡΑΜΜΑ ΚΑΤΑΡΤΙΣΗΣ / ΕΚΠΑΙΔΕΥΣΗΣ (ΙΔΙΩΤΙΚΟΣ ΤΟΜΕΑΣ)	9



Το 2013 και στα δύο Ανοικτά Κέντρα Ημερήσιας Υποδοχής Αστέγων στην Αθήνα και στον Πειραιά αντίστοιχα, εξυπηρετήθηκαν μέσα από 45.494 επισκέψεις 1.980 άτομα που βρίσκονται σε συνθήκες επισφαλούς κατοικίας, εγκαταλελειμμένα κτίρια ή στο δρόμο.

Από αυτούς το 32% είναι Έλληνες πολίτες και το 10% Ευρωπαίοι πολίτες. Οι αλλοδαποί, που αντιστοιχούν περίπου στο 58%, προέρχονται από πληθώρα χωρών με προεξέχουσα το Αφγανιστάν. Παρακάτω στο Πίνακα 3 υπάρχει αναλυτική παρουσίαση των χωρών προέλευσης.

ΣΥΝΘΗΚΕΣ ΔΙΑΒΙΩΣΗΣ ΜΕ ΒΑΣΗ ΤΗΝ ΤΥΠΟΛΟΓΙΑ ΕΤHΟΣ-ΑΝΑΛΥΣΗ

ΣΥΝΘΗΚΕΣ	ΣΥΧΝΟΤΗΤΑ
ΑΝΘΡΩΠΟΙ ΠΟΥ ΖΟΥΝ ΣΤΟ ΔΡΟΜΟ	602
ΔΙΑΜΟΝΗ ΣΕ ΧΩΡΟΥΣ ΓΙΑ ΕΠΕΙΓΟΥΣΕΣ ΠΕΡΙΠΤΩΣΕΙΣ	11
ΔΙΑΜΟΝΗ ΣΕ ΞΕΝΩΝΕΣ ΓΙΑ ΑΣΤΕΓΟΥΣ	61
ΦΙΛΟΞΕΝΙΑ ΣΕ ΞΕΝΩΝΕΣ ΓΥΝΑΙΚΩΝ	11
ΔΙΑΜΟΝΗ ΣΕ ΚΕΝΤΡΑ ΓΙΑ ΜΕΤΑΝΑΣΤΕΣ / ΠΡΟΣΦΥΓΕΣ	23
ΠΡΟΣΩΠΑ ΠΟΥ ΦΕΥΓΟΥΝ ΑΠΟ ΙΔΡΥΜΑΤΑ	2
ΑΝΘΡΩΠΟΙ ΠΟΥ ΖΟΥΝ ΣΕ ΕΠΙΣΦΑΛΗ ΚΑΤΟΙΚΙΑ	504
ΑΝΘΡΩΠΟΙ ΠΟΥ ΖΟΥΝ ΥΠΟ ΤΗΝ ΑΠΕΙΛΗ ΕΞΩΣΗΣ	215
ΠΡΟΣΩΠΑ ΠΟΥ ΖΟΥΝ ΥΠΟ ΤΗΝ ΑΠΕΙΛΗ ΒΙΑΣ	2
ΑΝΘΡΩΠΟΙ ΠΟΥ ΖΟΥΝ ΣΕ ΠΡΟΣΩΡΙΝΑ / ΠΡΟΧΕΙΡΑ ΚΑΤΑΛΥΜΑΤΑ	60
ΑΝΘΡΩΠΟΙ ΠΟΥ ΖΟΥΝ ΣΕ ΑΚΑΤΑΜΗΛΑ ΚΑΤΑΛΥΜΑΤΑ	187
ΔΙΑΜΟΝΗ ΜΕΓΑΛΟΥ ΑΡΙΘΜΟΥ ΑΝΘΡΩΠΩΝ ΣΤΟΝ ΙΔΙΟ ΧΩΡΟ	302

ΕΚΠΑΙΔΕΥΣΗ

ΜΟΡΦΩΤΙΚΟ ΕΠΙΠΕΔΟ	ΑΘΗΝΑ	ΠΕΙΡΑΙΑΣ	ΣΥΝΟΛΟ	ΠΟΣΟΣΤΟ
ΑΝΑΛΦΑΒΗΤΟΣ	261	49	310	15,66%
ΔΗΜΟΤΙΚΟ	404	127	531	26,82%
ΓΥΜΝΑΣΙΟ	327	97	424	21,41%
ΛΥΚΕΙΟ	380	86	466	23,54%
ΑΕΙ / ΤΕΙ	220	20	240	12,12%
ΜΕΤΑΠΤΥΧΙΑΚΟ	9		9	0,45%
ΣΥΝΟΛΟ ΑΝΑ ΠΟΛΗ	1601	379	1980	100%



ΧΩΡΑ ΠΡΟΕΛΕΥΣΗΣ

ΧΩΡΑ	ΑΤΟΜΑ	ΠΟΣΟΣΤΟ
ΕΛΛΑΔΑ	626	31,62%
ΑΦΓΑΝΙΣΤΑΝ	334	16,78%
ΑΛΓΕΡΙΑ	25	1,26%
ΑΛΒΑΝΙΑ	78	3,92

ΧΩΡΑ	ΑΤΟΜΑ	ΠΟΣΟΣΤΟ
ΣΟΥΔΑΝ	20	1,01%
ΤΥΝΗΣΙΑ	11	0,55%
ΙΡΑΝ	48	2,41%
ΠΑΛΑΙΣΤΙΝΗ	28	1,41%

ΧΩΡΑ ΠΡΟΕΛΕΥΣΗΣ

ΧΩΡΑ	ΑΤΟΜΑ	ΠΟΣΟΣΤΟ
ΛΙΒΥΗ	1	0,05%
ΜΑΡΟΚΟ	15	0,75%
ΑΙΓΥΠΤΟΣ	21	1,06%
ΒΟΥΛΓΑΡΙΑ	102	5,13%
ΠΑΚΙΣΤΑΝ	49	2,46%
ΕΡΥΘΡΑΙΑ	19	0,95%
ΡΩΣΙΑ	5	0,25%
ΙΝΔΙΑ	1	0,05%
ΛΙΒΑΝΟΣ	2	0,10%
ΣΥΡΙΑ	44	2,21%
ΗΝΩΜΕΝΟ ΒΑΣΙΛΕΙΟ	2	0,10%
ΤΟΥΡΚΙΑ	3	0,15%
ΣΟΜΑΛΙΑ	10	0,50%
ΡΟΥΜΑΝΙΑ	36	1,81%
ΜΠΑΓΚΛΑΝΤΕΣ	18	0,90%
ΟΛΛΑΝΔΙΑ	3	0,15%
ΑΙΘΙΟΠΙΑ	14	0,70%
ΣΕΝΕΓΑΛΗ	10	1,01%

ΧΩΡΑ	ΑΤΟΜΑ	ΠΟΣΟΣΤΟ
ΓΚΑΝΑ	29	1,46%
ΝΙΓΗΡΙΑ	54	2,71%
ΜΑΥΡΙΤΑΝΙΑ	7	0,35%
ΑΚΤΗ ΕΛΕΦΑΝΤΟΣΤΟΥ	66	3,32%
ΚΑΜΕΡΟΥΝ	40	2,01%
Ν. ΑΦΡΙΚΗ	1	0,05%
ΚΕΝΥΑ	6	0,30%
Λ. Δ. ΚΟΝΓΚΟ	40	2,01%
ΠΟΛΩΝΙΑ	62	3,50%
ΣΙΕΡΑ ΛΕΟΝΕ	10	0,50%
ΓΟΥΙΝΕΑ	8	0,40%
ΟΥΚΡΑΝΙΑ	10	0,50%
ΜΠΟΥΡΓΚΙΝΑ ΦΑΣΟ	16	0,80%
ΣΕΡΒΙΑ	3	0,15%
ΛΟΙΠΕΣ ΧΩΡΕΣ	59	0,30%
ΜΑΛΙ	13	0,65%
ΣΡΙ ΛΑΝΚΑ	4	0,20%
ΓΕΩΡΓΙΑ	6	0,05%

Από τις 05 Ιουλίου 2013 το Ανοικτό Κέντρο Ημερήσιας Υποδοχής Αστέγων στην Αθήνα εντάχθηκε στο πλαίσιο της Πράξης με τίτλο «Κοινωνικές Δομές Αντιμετώπισης της Φτώχειας στο Δήμο Αθηναίων», σε συνεργασία με την ΚΛΙΜΑΚΑ, τους Γιατρούς του Κόσμου, την Equal Society και το Δήμο Αθηναίων. Με τον τρόπο αυτό το Κέντρο Ημέρας ενισχύεται και συνεχίζει τη λειτουργία του από πενθήμερη σε εβδομήμερη βάση από Δευτέρα έως και Κυριακή, από τις 09.00 π.μ έως και τις 21.00 μ.μ και παρέχει:

- Ιατροφαρμακευτική πρωτοβάθμια φροντίδα, περίθαλψης και κάλυψης επειγόντων ιατρικών αναγκών
- Λουτρά και Κιτ υγιεινής μιας χρήσης
- Πλυντήρια
- Ιματιοθήκη
- Παιδική γωνιά για τα παιδιά των εξυπηρετούμενων
- Ψυχοκοινωνική στήριξη από εξειδικευμένους κοινωνικούς επιστήμονες
- Παραπομπές και συνοδείες σε κοινωνικές υπηρεσίες και νοσοκομεία.
- Δυνατότητα ανάπαυσης.
- Πρόσβαση σε internet και τηλέφωνο.
- Ρόφημα



ΠΡΟΓΡΑΜΜΑ:

Κοινωνικές Δομές Αντιμετώπισης της Φτώχειας στο Δήμο Αθηναίων

ΥΠΟΣΤΗΡΙΚΤΗΣ/ΧΟΡΗΓΟΣ:

Ε.Π. Ανάπτυξη Ανθρώπινου Δυναμικού 2007-2013, με συγχρηματοδότηση από το Ευρωπαϊκό Κοινωνικό Ταμείο

ΠΕΡΙΟΔΟΣ ΥΠΟΣΤΗΡΙΞΗΣ/ΧΟΡΗΓΙΑΣ:

Ιούλιος 2013-Ιούλιος 2015
273.360,00





ΚΟΙΝΩΝΙΚΕΣ ΔΟΜΕΣ ΑΝΤΙΜΕΤΩΠΙΣΗΣ ΤΗΣ ΦΤΩΧΕΙΑΣ ΣΤΟ ΔΗΜΟ ΘΕΣΣΑΛΟΝΙΚΗΣ

Η PRAKSIS σε συνεργασία με τον συντονιστή και δικαιούχο σχεδίου δράσης ΑΡΣΙΣ (Κοινωνική Οργάνωση Υποστήριξης Νέων) και με το Δήμο Θεσσαλονίκης, συμμετέχει στη λειτουργία ενός διευρυμένου Δικτύου Κοινωνικών Δομών στο πλαίσιο της Πράξης με τίτλο «Κοινωνικές Δομές Αντιμετώπισης της Φτώχειας στο Δήμο Θεσσαλονίκης». Η Πράξη αυτή υλοποιείται από τον Ε.Π. Ανάπτυξη Ανθρώπινου Δυναμικού 2007-2013, με συγχρηματοδότηση από το Ευρωπαϊκό Κοινωνικό Ταμείο. Στο πλαίσιο του προγράμματος η PRAKSIS ενισχύει την λειτουργία του Κοινωνικού Φαρμακείου που λειτουργεί από το 2004 στο Πολυιατρείο Θεσσαλονίκης (Αρκαδιουπόλεως 1 και Αγ. Δημητρίου) ενώ επίσης έχει ξεκινήσει την λειτουργία Ανοικτού Κέντρου Ημερήσιας Υποδοχής Αστεγών στον Δήμο Θεσσαλονίκης.

ΚΟΙΝΩΝΙΚΟ ΦΑΡΜΑΚΕΙΟ

Στο κοινωνικό φαρμακείο, εκτός της παροχής φαρμάκων, ο ωφελούμενος έχει την δυνατότητα ψυχοκοινωνικής υποστήριξης για προβλήματα που αντιμετωπίζει, πληροφόρησης και ενημέρωσης για την λειτουργία υπηρεσιών και φορέων και γενικότερα δομών που συνδέονται άμεσα με την ικανοποίηση των κοινωνικών του αναγκών.

ΣΤΟΧΟΣ ΤΗΣ ΔΟΜΗΣ:

είναι η παροχή φαρμάκων, σε τουλάχιστον 100 άστεγους, άπορους, άνεργους και ανασφάλιστους πολίτες τον μήνα, ως απαραίτητη προϋπόθεση για την βελτίωση και αποκατάσταση της υγείας των ωφελούμενων και συγχρόνως η διασύνδεση τους με ιατρικές δομές που παρακολουθούν την κατάσταση της υγείας,

ενώ ο κοινωνικός λειτουργός κινείται παράλληλα βάσει ατομικού πλάνου δράσης διαχείρισης της περίπτωσης ώστε να εξασφαλιστεί η μέγιστη δυνατή βοήθεια και αξιοποίηση του υπάρχοντος κοινωνικοπρονοιακού συστήματος για την αποκατάσταση κοινωνικών προβλημάτων.

ΕΠΙΜΕΡΟΥΣ ΣΤΟΧΟΙ:

- Διερεύνηση αναγκών σε παροχή φαρμάκων των προαναφερόμενων πληθυσμιακών ομάδων που θα υποστηριχθούν από τη συγκεκριμένη δράση ώστε να επιτευχθεί η όσο το δυνατό πιο αποτελεσματικότερη παρέμβαση
- Διερεύνηση και διεξαγωγή χαρτογράφησης των υπηρεσιών κοινωνικής στήριξης Ευπαθών Κοινωνικά Ομάδων (π.χ. Μ.Κ.Ο., συλλόγοι) αλλά και των φαρμακείων καθώς και των φαρμακευτικών εταιρειών της τοπικής και της ευρύτερης κοινότητας, και ανάπτυξη δικτύου συνεργαζόμενων φορέων
- η δημιουργία μιας ομάδας εθελοντών που βοηθούν στην υλοποίηση των επιμέρους δράσεων

Ως Άμεση ομάδα στόχος, ορίζονται οι άστεγοι, άποροι, άνεργοι (ημεδαποί ή αλλοδαποί) που έχουν ιδιαίτερα προβλήματα – ζητήματα επιβίωσης.

Ως έμμεσες ομάδες στόχου, ορίζονται οι φορείς που λειτουργούν ως ενισχυτικοί παράγοντες ως προς στην ενημέρωση, ευαισθητοποίηση, κινητοποίηση και υποστήριξη της προώθησης και επίλυσης των θεμάτων που άπτονται της άμεσης ομάδας στόχου. Συγκεκριμένα: εκκλησία, τοπική αυτοδιοίκηση, σωματεία / σύλλογοι, Μ.Κ.Ο., αστυνομικές αρχές, νοσηλευτικά ιδρύματα κ.α.

ΕΤΑΙΡΟΙ ΤΟΥ ΕΡΓΟΥ

- ΑΡΣΙΣ Κοινωνική Οργάνωση Νέων (Συντονιστής)
- ΜΚΟ PRAKSIS
- Δήμος Θεσσαλονίκης

Το σύνολο των ατόμων που εξυπηρετήθηκαν από την δομή, από 29/7/2013 έως 31/12/2013, ήταν **450 άτομα**.

ΑΡΡΕΝ 255	ΘΥΛΗ 195	ΗΛΙΚΙΕΣ	ΣΥΝΟΛΟ
		<18	2
		19-25	18
		26-50	88
		>50	342

ΟΙΚΟΓΕΝΕΙΑΚΗ ΚΑΤΑΣΤΑΣΗ	ΣΥΝΟΛΟ
ΕΓΓΑΜΟΣ/Η	240
ΑΓΑΜΟΣ/Η	69
ΔΙΑΖΕΥΜΕΝΟΣ/Η	75
ΧΗΡΟΣ/Α	46
ΣΥΜΒΙΕΙ / ΣΕ ΔΙΑΣΤΑΣΗ	20

ΧΩΡΕΣ	ΣΥΝΟΛΟ
ΕΛΛΑΔΑ	220
ΑΛΒΑΝΙΑ	129
ΓΕΩΡΓΙΑ	54
ΒΟΥΛΓΑΡΙΑ	28
ΝΙΓΗΡΙΑ	7
ΑΡΜΕΝΙΑ	6
ΡΩΣΙΑ	3
ΠΑΚΙΣΤΑΝ	2
ΑΦΓΑΝΙΣΤΑΝ	1

ΑΝΟΙΚΤΟ ΚΕΝΤΡΟ ΗΜΕΡΗΣΙΑΣ ΥΠΟΔΟΧΗΣ ΑΣΤΕΓΩΝ ΣΤΟ ΔΗΜΟ ΘΕΣΣΑΛΟΝΙΚΗΣ

Το 2013 καταγράφηκαν από τα στελέχη της ομάδας street-work, 473 άτομα σε κατάσταση αστεγίας, εκ των οποίων:

251 άτομα είναι άντρες Έλληνες

152 άτομα είναι άντρες Αλλοδαποί

51 άτομα είναι Ελληνίδες

19 άτομα είναι γυναίκες αλλοδαπές

Από τα 473 άτομα, τα 279 έχουν προσέλθει στο Πολυιατρείο της PRAKSIS, και 100 από αυτά, φιλοξενήθηκαν στο πιλοτικό Πρόγραμμα φιλοξενίας.

Στοιχεία για τα 279 άτομα που απευθύνθηκαν στο πολυιατρείο του φορέα για την κάλυψη των αναγκών τους.

ΦΥΛΟ	ΣΥΝΟΛΟ	ΠΟΣΟΣΤΟ
ΑΝΤΡΕΣ	228	81,4%
ΓΥΝΑΙΚΕΣ	51	18,6%
ΣΥΝΟΛΟ	279	100%

ΝΟΜΙΚΟ ΚΑΘΕΣΤΟΣ	ΣΥΝΟΛΟ	ΠΟΣΟΣΤΟ
ΕΛΛΗΝΕΣ	189	68%
ΠΡΟΣΦΥΓΕΣ	41	14,6%
ΜΕΤΑΝΑΣΤΕΣ	23	8,2%
ΕΥΡΩΠΑΙΟΙ ΠΟΛΙΤΕΣ	16	5,7%
ΟΜΟΓΕΝΕΙΣ	10	3,5%
ΣΥΝΟΛΟ	279	100%

ΗΛΙΚΙΕΣ	ΣΥΝΟΛΟ	ΠΟΣΟΣΤΟ
<18	8	1%
19-25	25	8,9%
26-50	147	53,6%
>50	99	36,5%
ΣΥΝΟΛΟ	279	100%

ΧΩΡΕΣ	ΣΥΝΟΛΟ	ΠΟΣΟΣΤΟ
ΕΛΛΑΔΑ	189	67,7%
ΒΟΥΛΓΑΡΙΑ	15	5,3%
ΣΥΡΙΑ	12	4,3%
ΑΚΤΗ ΕΛΕΦΑΝΤΟΣΤΟΥ	10	3,5%
ΑΛΒΑΝΙΑ	7	2,5%
ΠΑΛΑΙΣΤΙΝΗ	6	2,1%
ΙΡΑΝ	5	1,8%
ΓΕΩΡΓΙΑ	5	1,8%
ΣΟΥΔΑΝ	5	1,8%
ΛΟΙΠΕΣ ΧΩΡΕΣ	25	9,2%
ΣΥΝΟΛΟ	279	100%

ΠΡΟΓΡΑΜΜΑ:

Κοινωνικές Δομές Αντιμετώπισης της Φτώχειας στο Δήμο Θεσσαλονίκης
ΥΠΟΣΤΗΡΙΚΤΗΣ/ΧΟΡΗΓΟΣ:

Ε.Π. Ανάπτυξη Ανθρώπινου Δυναμικού 2007-2013, με συγχρηματοδότηση από το Ευρωπαϊκό Κοινωνικό Ταμείο

ΠΕΡΙΟΔΟΣ ΥΠΟΣΤΗΡΙΞΗΣ/ΧΟΡΗΓΙΑΣ:

Ιούλιος 2013-Ιούλιος 2015

102.000,00 Κοινωνικό Φαρμακείο

306.000,00 Ανοικτό Κέντρο Ημερήσιας Υποδοχής Αστέγων



• Το Πρόγραμμα του «Κοινωνικού Φαρμακείου» και του «Ανοικτού Κέντρου Ημερήσιας Υποδοχής Αστέγων» υλοποιούνται στο πλαίσιο του έργου Κοινωνικές Δομές Αντιμετώπισης της Φτώχειας στο Δήμο Θεσσαλονίκης στο πλαίσιο του Ε.Π. Ανάπτυξη Ανθρώπινου Δυναμικού 2007-2013, με συγχρηματοδότηση από το Ευρωπαϊκό Κοινωνικό Ταμείο και για την περίοδο από Ιούλιο 2013 έως και Ιούλιο 2015 με συνολικό ποσό για την PRAKSIS 408.000,00€ (102.000,00€ Κοινωνικό Φαρμακείο και 306.000,00€ ΑΚΗΥΑ).

• Τη δημιουργία του Ανοικτού Κέντρου Ημερήσιας Υποδοχής Αστέγων υποστήριξε το Ίδρυμα Σταύρος Νιάρχος χρηματοδότηση ύψους 150.000,00€ ενώ ο χώρος διατίθεται από το Ίδρυμα Μποδοσάκη με δωρεά ύψους 12.000,00€



ERF - ΣΤΕΓΗ

ΔΡΑΣΗ 1.Α1

Η PRAKSIS παρέχει αυτόνομη και προσωρινή στέγαση σε νεοεισερχόμενους αιτούντες άσυλο, μέσω του προγράμματος ΣΤΕΓΗ σε αυτοδιαχειριζόμενα διαμερίσματα στην περιοχή της Αθήνας, της Θεσσαλονίκης και της Μυτιλήνης.

Πρόκειται για αυτόνομα διαμερίσματα που μισθώνονται από την οργάνωση, στα οποία φιλοξενούνται άνθρωποι που πρόσφατα έφτασαν στη χώρα μας προερχόμενοι από εμπόλεμες ζώνες ή που αναγκάστηκαν να εγκαταλείψουν βίαια την πατρίδα τους λόγω παραβίασης των στοιχειωδών ανθρωπίνων δικαιωμάτων τους.

Προτεραιότητα δίνεται στους πιο ευάλωτους πληθυσμούς όπως ασυνόδευτες μπρέρες, μονογονεϊκές και πολύτεκνες οικογένειες, πιστοποιημένα θύματα βασανιστηρίων και ανθρώπους με χρόνια προβλήματα υγείας.

Στόχος της PRAKSIS είναι, μέσω της προσωρινής στέγασης, να κάνει τους φιλοξενούμενους να αισθανθούν ασφαλείς στη νέα χώρα, της οποίας έχουν ζητήσει την προστασία και να υποστη-

ριχθούν για την ομαλότερη και γρηγορότερη ένταξή τους στην ελληνική κοινωνία. Ενώ οι εξυπηρετούμενοι του προγράμματος διαμένουν σε κάποιο από τα διαμερίσματα η διεπιστημονική ομάδα της PRAKSIS που αποτελείται από Κοινωνικούς Λειτουργούς, Ψυχολόγους, Κοινωνικούς Διαμεσολαβητές και Ιατρούς, καλύπτει ένα ευρύ φάσμα αναγκών (νομικών, ψυχοκοινωνικών, εργασίας, ιατρικών κ.α.) είτε εσωτερικά σε άλλα προγράμματα και δράσεις της PRAKSIS είτε μέσω της διασύνδεσης με ένα δίκτυο εξειδικευμένων συναφών και αρμόδιων φορέων και ιδιωτών.

Απώτερος στόχος του προγράμματος είναι η όσο το δυνατόν γρηγορότερη αυτονόμηση των ωφελούμενων και η ένταξή τους στην ελληνική κοινωνία.

Το 2013, η PRAKSIS λειτούργησε είκοσι πέντε (25) διαμερίσματα: δέκα εννιά (19) στην Αττική, τέσσερα (4) στην Θεσσαλονίκη και δύο (2) στην Μυτιλήνη.

ΚΥΡΙΕΣ ΧΩΡΕΣ ΠΡΟΕΛΕΥΣΗΣ ΕΞΥΠΗΡΕΤΟΥΜΕΝΩΝ

ΧΩΡΕΣ	ΣΥΝΟΛΟ
ΑΦΓΑΝΙΣΤΑΝ	72
ΛΟΙΠΕΣ ΧΩΡΕΣ (*)	44
ΣΟΥΔΑΝ	29
ΕΡΥΘΡΑΙΑ	13
ΑΙΘΙΟΠΙΑ	15
ΛΑΪΚΗ ΔΗΜΟΚΡΑΤΙΑ ΤΟΥ ΚΟΝΓΚΟ	8
ΙΡΑΝ	8
ΣΥΝΟΛΟ	189

ΗΛΙΚΙΑΚΗ ΚΑΤΑΝΟΜΗ ΕΞΥΠΗΡΕΤΟΥΜΕΝΩΝ

ΗΛΙΚΙΕΣ	ΣΥΝΟΛΟ
<18	79
19-25	20
26-50	81
51<	9

(*) Ενδεικτικά αναφέρουμε ότι στην κατηγορία άλλες χώρες συμπεριλαμβάνονται η Σομαλία, η Ακτή Ελεφαντοστού, Πακιστάν και Μαρόκο

ΔΩΡΕΕΣ: Για την κάλυψη των αναγκών των φιλοξενούμενων του προγράμματος ΣΤΕΓΗ, πραγματοποιήθηκαν **εκατόν τέσσερα (104)** αιτήσεις δωρεάς σε διάφορες εταιρείες.

ΚΑΤΑ ΤΟ ΕΤΟΣ 2013:

- Φιλοξενήθηκαν εκατόν ογδόντα εννιά (189) αιτούντες άσυλο. Ειδικότερα φιλοξενήθηκαν εβδομήντα πέντε (75) άντρες, τριάντα οχτώ (38) γυναίκες και εβδομήντα έξι (76) παιδιά.
- Ανάμεσά τους υπήρχαν οχτώ (8) πιστοποιημένα θύματα βασανιστηρίων, ωστόσο πολλοί περισσότεροι έχουν αναφέρει ότι υπέστησαν κακοποίηση στη χώρα προέλευσής τους.
- Επίσης διέμειναν τρία θύματα διεθνούς σωματεμπορίας (trafficking) που βρήκαν καταφύγιο στα διαμερίσματά μας.
- Πέντε (5) άτομα με βαριές αναπηρίες. Οι τρεις (3) έχουν ακρωτηριασμένα τα κάτω άκρα και οι άλλοι δύο ανήκουν στην ομάδα των ατόμων με ειδικές ανάγκες.
- Τέλος υπάρχουν ακόμα τέσσερις περιπτώσεις από τις οποίες οι δύο με σοβαρά καρδιολογικά προβλήματα, η μία με νεφρική ανεπάρκεια και άλλη μία με λευχαιμία.

ΕΝΤΟΠΙΣΜΟΣ ΚΑΙ ΥΠΟΣΤΗΡΙΞΗ ΑΣΥΝΟΔΕΥΤΩΝ ΑΝΗΛΙΚΩΝ

Το πρόγραμμα στόχευε στον εντοπισμό και στην προσέγγιση ασυνόδευτων ανηλίκων, στην ιατροφαρμακευτική υποστήριξη, καθώς και στη διάγνωση των ατομικών τους αναγκών και την κάλυψη των ψυχοκοινωνικών τους προβλημάτων άμεσα ή με παραπομπές και διασύνδεση με άλλους φορείς και υπηρεσίες.

Η παρέμβαση πραγματοποιήθηκε στα Πολυϊατρεία της PRAKSIS στην Αθήνα, στη Θεσσαλονίκη και στο Drop-In Center στην Πάτρα, καθώς και σε χώρους όπως οι ξενώνες ανηλίκων, κρατητήρια και ανοιχτούς χώρους διαμονής ανηλίκων ασυνόδευτων (street work παρεμβάσεις).

Στους ασυνόδευτους ανήλικους δόθηκαν σημαντικές και χρήσιμες πληροφορίες λεκτικά, έντυπα και ηλεκτρονικά/ συσκευές mp3 στη γλώσσα τους, που αφορούσαν τα δικαιώματα και τις υποχρεώσεις τους, πληροφορίες που αφορούσαν την υποστήριξη τους στη χώρα, τηλεκάρτες με προπληρωμένο χρόνο ομιλίας για να μπορούν να έρθουν σε επαφή με συγγενικά πρόσωπα αλλά και με φορείς υποστήριξης, kit με είδη προσωπικής υγιεινής και είδη άμεσης ανάγκης όπως διατροφή και ένδυση.



Το «ΣΤΕΓΗ Η» Δράση 1.Α1 συγχρηματοδοτήθηκε από το Υπουργείο Εργασίας Κοινωνικής Ασφάλισης και Πρόνοιας (25%) και από το Ευρωπαϊκό Ταμείο Προσφύγων, Τακτική Χρηματοδότηση Οικονομικό Έτος 2011 (75%) και για το χρονικό διάστημα από 01/07/2012 έως και 31/03/2013, με εγκεκριμένο ποσό 370.439,80€

Το «ΣΤΕΓΗ Θ.1» χρηματοδοτήθηκε εξολοκλήρου από το Ευρωπαϊκό Ταμείο Προσφύγων (100%), Επείγοντα Μέτρα 2013 για το χρονικό διάστημα από 01/04/2013 έως και 30/09/2013 με εγκεκριμένο ποσό 168.656,16€

Το πρόγραμμα «ΣΤΕΓΗ Θ» χρηματοδοτείται από το Ευρωπαϊκό Ταμείο Προσφύγων 75% και από το Υπουργείο Εργασίας & Κοινωνικής Ασφάλισης 25%, με συνολικό ποσό 295.849,93€ και για τη χρονική περίοδο από 01/10/2013 έως και 30/07/2014

Κύριος Στόχος

Ο εντοπισμός και η προσέγγιση ασυνόδευτων ανηλίκων, η ιατροφαρμακευτική υποστήριξη, η διάγνωση των ατομικών τους αναγκών και η υποστήριξη ψυχοκοινωνικών και νομικών τους αναγκών.

Επιμέρους Στόχοι – Δραστηριότητες

1. Ιατρική παρέμβαση
2. Ψυχοκοινωνική παρέμβαση
3. Δημιουργία δικτύου
4. Streetwork – παρεμβάσεις εντοπισμού και υποστήριξης ασυνόδευτων ανηλίκων
5. Συμμετοχή διερμηνέων/ διαπολιτισμικών μεσολαβητών.
6. Πληροφόρηση (Διάθεση Συσκευής Αναπαραγωγής Ήχου (mp3) και εντύπων)
7. Διάθεση ειδών πρώτης ανάγκης
8. Δημοσιότητα – Διάχυση Προγράμματος
9. Παρακολούθηση – Αξιολόγηση



-Η Δράση 1.Α.4 του προγράμματος «ΣΤΕΓΗ Η», συγχρηματοδοτήθηκε από το Υπουργείο Εργασίας Κοινωνικής Ασφάλισης και Πρόνοιας (25%) και από το Ευρωπαϊκό Ταμείο Προσφύγων κατά (75%), Τακτική Χρηματοδότηση Οικονομικό Έτος 2011 και για το χρονικό διάστημα από 01/09/2012 έως και 31/03/2013, με εγκεκριμένο ποσό 53.333,33€

-Η Δράση 1.Β.1β του προγράμματος «PRAKSIS ΥΠΟΣΤΗΡΙΞΗΣ ΚΑΙ ΕΝΤΑΞΗΣ», συγχρηματοδοτήθηκε από το Υπουργείο Εργασίας Κοινωνικής Ασφάλισης και Πρόνοιας (25%) και από το Ευρωπαϊκό Ταμείο Προσφύγων κατά (75%), Τακτική Χρηματοδότηση Οικονομικό Έτος 2011 και για το χρονικό διάστημα από 01/07/2012-30/06/2013 με εγκεκριμένο ποσό 19.688,00

STREET-WORK ΠΑΡΕΜΒΑΣΕΙΣ ΑΝΑ ΠΕΡΙΟΧΗ ΠΑΡΕΜΒΑΣΗΣ

ΠΕΡΙΟΧΗ	ΣΥΝΟΛΟ
ΑΘΗΝΑ	36
ΘΕΣΣΑΛΟΝΙΚΗ	6
ΠΑΤΡΑ	63
ΣΥΝΟΛΟ	105

ΚΑΤΑΝΟΜΗ ΑΝΑ ΠΕΡΙΟΧΗ ΠΑΡΕΜΒΑΣΗΣ

ΠΕΡΙΟΧΗ	ΣΥΝΟΛΟ
ΑΘΗΝΑ	198
ΘΕΣΣΑΛΟΝΙΚΗ	104
ΠΑΤΡΑ	366
ΣΥΝΟΛΟ	668

Η PRAKSIS στην προσπάθεια της να βοηθήσει στην ένταξη στην αγορά εργασίας ατόμων που ανήκουν σε ευάλωτες κοινωνικές ομάδες λειτουργεί το Πρόγραμμα Εργασιακής Συμβουλευτικής τόσο στην Αθήνα όσο και στην Θεσσαλονίκη.

Βασικός στόχος του προγράμματος αποτελεί η πολύπλευρη στήριξη των ωφελουμένων μέσω δράσεων πληροφόρησης και εργασιακής συμβουλευτικής, προκειμένου να αποκτήσουν μια ολοκληρωμένη εικόνα της αγοράς εργασίας αλλά και των προσωπικών δεξιοτήτων και ικανοτήτων τους και της εν συνεχεία προώθησης τους στην αγορά εργασίας.

Η τοποθέτηση των ωφελούμενων σε θέσεις εργασίας επιτυγχάνεται μέσα από τη στοχευόμενη διασύνδεσή τους με την αγορά εργασίας καθώς και μέσα από τη γενικότερη ενίσχυση και αναβάθμιση των προσόντων της ομάδας στόχου με τη διασύνδεση των ωφελούμενων με φορείς κατάρτισης και εκπαίδευσης.

Οι εργασίες στις οποίες προωθούνται κυρίως οι ωφελούμενοι του προγράμματος, αφορούν σε ανειδίκευτη εργασία, υπηρεσίες καθαρισμού και σε παροχή υπηρεσιών σε χώρους εστίασης.

Οι κύριοι ανασταλτικοί παράγοντες στην προώθηση των ωφελουμένων στην αγορά εργασίας αποτελεί η δυσκολία επικοινωνίας λόγω γλώσσας, η καθυστέρηση ή δυσκολία στην έκδοση των απαραίτητων νομιμοποιητικών εγγράφων, τα πάσης φύσεως νομικά ζητήματα καθώς και τα ρατσιστικά κριτήρια εκ μέρους των εργοδοτών.

Συγκεκριμένα, σχετικά με την εργασιακή αποκατάσταση των αιτούντων άσυλο στη χώρα αποτελεί το νομοθετικό πλαίσιο που ορίζει την πρόσβασή τους στην αγορά εργασίας. Με την παρούσα νομοθεσία (Εγκύκλιος 19000/442, 19/10/2012) είναι πάρα πολύ δύσκολο έως και ακατόρθωτο να καταφέρει στην πράξη ο αιτών άσυλο να εκδώσει άδεια εργασίας απαραίτητο έγγραφο προκειμένου να προχωρήσουμε στην ένταξή του στην αγορά εργασίας. Η PRAKSIS δραστηριοποιείται με σκοπό την άρση της εν λόγω εγκυκλίου και την εξασφάλιση πρόσβασης των αιτούντων άσυλο στην αγορά εργασίας.

ERF / ΓΡΑΦΕΙΑ
ΠΡΟΩΘΗΣΗΣ
ΣΤΗΝ ΑΓΟΡΑ
ΕΡΓΑΣΙΑΣ

PRAKSIS
ΥΠΟΣΤΗΡΙΞΗΣ
ΚΑΙ ΕΝΤΑΞΗΣ

Οι σύμβουλοι απασχόλησης της PRAKSIS μπορούν να:

- ενημερώσουν για τα δικαιώματα και τις υποχρεώσεις στην εργασία
- πληροφορήσουν σχετικά με τις δυνατότητες να βρεθεί νόμιμη εργασία και να παρακολουθήσουν προγράμματα εκπαίδευσης/κατάρτισης
- αναζητήσουν εργασία που να καλύπτει τις ανάγκες του κάθε ωφελούμενου και να
- συμπληρώσουν μαζί με τον εξυπηρετούμενο το βιογραφικό σημείωμα το οποίο και μπορεί να χρησιμοποιήσει και να δώσει σε εργοδότες

ΚΥΡΙΕΣ ΧΩΡΕΣ ΠΡΟΕΛΕΥΣΗΣ ΕΞΥΠΗΡΕΤΟΥΜΕΝΩΝ ΑΘΗΝΑ-ΘΕΣΣΑΛΟΝΙΚΗ 2013

ΧΩΡΑ	ΑΤΟΜΑ	ΧΩΡΑ	ΑΤΟΜΑ
ΑΦΓΑΝΙΣΤΑΝ	69	ΜΠΑΓΚΛΑΝΤΕΣ	45
ΑΙΓΥΠΤΟΣ	4	ΜΠΕΝΙΝ	1
ΑΙΘΙΟΠΙΑ	23	ΜΠΟΥΡΓΚΙΝΑ ΦΑΣΟ	2
ΑΚΤΗ ΕΛΕΦΑΝΤΟΣΤΟΥ	3	ΝΙΓΗΡΙΑ	190
ΑΛΓΕΡΙΑ	4	ΟΥΚΡΑΝΙΑ	2
ΓΚΑΜΠΙΑ	22	ΠΑΚΙΣΤΑΝ	84
ΓΚΑΝΑ	8	ΠΑΛΑΙΣΤΙΝΗ	2
ΓΟΥΙΝΕΑ	4	ΡΟΥΑΝΤΑ	2
ΕΡΥΘΡΑΙΑ	5	ΣΕΝΕΓΑΛΗ	22
ΖΙΜΠΑΜΠΟΥΕ	1	ΣΙΕΡΑ ΛΕΟΝΕ	10
ΙΝΔΙΑ	2	ΣΟΜΑΛΙΑ	18
ΙΡΑΚ	6	ΣΟΥΔΑΝ	32
ΙΡΑΝ	17	ΣΡΙ ΛΑΝΚΑ	4
ΚΕΝΥΑ	7	ΣΥΡΙΑ	7
ΚΟΜΟΡΟΣ	1	ΤΑΝΖΑΝΙΑ	3
ΚΟΝΓΚΟ	8	ΤΟΓΚΟ	1
ΜΑΛΙ	1	ΤΟΥΡΚΙΑ	1
ΜΑΡΟΚΟ	4	ΦΙΛΙΠΠΙΝΕΣ	3
ΜΑΥΡΙΤΑΝΙΑ	2	ΣΥΝΟΛΟ	630

ΦΥΛΟ	ΠΟΣΟΣΤΟ
ΑΝΤΡΕΣ	76%
ΓΥΝΑΙΚΕΣ	24%

ΗΛΙΚΙΑΚΕΣ ΟΜΑΔΕΣ	ΠΟΣΟΣΤΟ
18-25	23%
25-50	73%
<50	4%

Στο Πρόγραμμα της Εργασιακής Συμβουλευτικής το μεγαλύτερο ποσοστό των εξυπηρετούμενων για το 2013 ήταν άνδρες σε ποσοστό 76% με τις γυναίκες να ακολουθούν σε ποσοστό 24%.

Αναφορικά με τις ηλικίες των εξυπηρετούμενων παρατηρείται ότι η πλειοψηφία, 73%, των ανέργων που τα επισκέφθηκε ήταν από 25 έως 50 ετών.

Τέλος, 85 άτομα αποκαταστάθηκαν με εργασία στον ιδιωτικό τομέα



-Η Δράση 1.Β.1α του προγράμματος «PRAKSIS ΥΠΟΣΤΗΡΙΞΗΣ ΚΑΙ ΕΝΤΑΞΗΣ», συγχρηματοδοτήθηκε από το Υπουργείο Εργασίας Κοινωνικής Ασφάλισης και Πρόνοιας (25%) και από το Ευρωπαϊκό Ταμείο Προσφύγων κατά (75%), Τακτική Χρηματοδότηση Οικονομικό Έτος 2011 και για το χρονικό διάστημα από 01/07/2012-30/06/2013 με εγκεκριμένο ποσό 53.057,00



ΑΣΥΝΟΔΕΥΤΑ ΠΑΙΔΙΑ ΕΝ ΚΙΝΗΣΕΙ (PROTECTING CHILDREN ON THE MOVE)

Ανταποκρινόμενοι στις ανάγκες του μεταναστευτικού πληθυσμού της Πάτρας, τον Αύγουστο του 2011 ξεκίνησε η λειτουργία του Drop-In Centre. Πρόκειται για ένα Κέντρο Ημέρας, ανοικτό σε ασυνόδευτα ανήλικα παιδιά τρίτων χωρών, τα οποία είναι χωρισμένα από τους γονείς τους και χρήζουν διεθνούς προστασίας. Η διεπιστημονική ομάδα που στελεκώνει το Drop-In Centre αποτελείται από κοινωνικούς λειτουργούς, ιατρό, δικηγόρο και κοινωνικούς διαμεσολαβητές.

Ο στόχος του προγράμματος είναι διπλός: αφενός η ανάπτυξη και η προώθηση μέτρων για την αντιμετώπιση των αναγκών προστασίας μέσω υπηρεσιών υποδοχής, συμβουλευτικής και παραπομπής των ασυνόδευτων παιδιών σε κατάλληλους μηχανισμούς προστασίας και αφετέρου ο εντοπισμός των σημαντικών ελλείψεων που σχετίζονται με πτυχές της προστασίας των ασυνόδευτων ανηλίκων, καθώς και την προώθηση καλών πρακτικών. Κατά συνέπεια, η μεθοδολογία που εφαρμόζεται είναι προσαρμοσμένη στις ιδιαίτερες ανάγκες της ομάδας αυτής του μεταναστευτικού πληθυσμού.

Όσον αφορά τις ανάγκες των ασυνόδευτων ανηλίκων που οι επαγγελματίες του κέντρου καλούνται να καλύψουν είναι: η ιατροφαρμακευτική περίθαλψη, νομική συμβουλευτική, συνηγορία των εξυπηρετούμενων ενώπιον των αρχών και άλλων εμπλεκόμενων φορέων, κοινωνική διασύνδεσή τους με τις οικογένειές τους, παροχή ψυχοκοινωνικής στήριξης καθώς και παροχή ανθρωπιστικής βοήθειας με είδη πρώτης ανάγκης, όπως είδη υγιεινής και ένδυσης.

Στο Drop-In Centre οι εξυπηρετούμενοι μπορούν να χρησιμοποιήσουν ηλεκτρονικό υπολογιστή, να έχουν πρόσβαση στο διαδίκτυο, να λάβουν μέρος σε δημιουργικές δραστηριότητες, να κάνουν μπάνιο, να επισκεφτούν γιατρό, να συμβουλευτούν δικηγόρο καθώς επίσης και να λάβουν στήριξη σε ψυχοκοινωνικά ζητήματα που τους αφορούν.

Η συντριπτική πλειοψηφία των εξυπηρετούμενων είναι αγόρια ηλικίας 16-17 ετών, αφγανικής καταγωγής, γεγονός που δείχνει να είναι αντιπροσωπευτικό της συνολικής εικόνας του μεταναστευτικού φαινομένου στην Πάτρα.

ΚΟΙΝΩΝΙΚΗ ΥΠΗΡΕΣΙΑ

Ανήλικοι που έλαβαν ανθρωπιστική βοήθεια	366
Ανήλικοι που υποστηρίχθηκαν ψυχοκοινωνικά βάσει ενός εξατομικευμένου πλάνου παρέμβασης με γνώμονα το βέλτιστο συμφέρον τους	317
Ασυνόδευτοι ανήλικοι που φιλοξενήθηκαν προσωρινά υπό την επίβλεψη της PRAKSIS, από 1 έως 20 ημέρες	28
Ασυνόδευτοι ανήλικοι που παραπέμφθηκαν σε δομές φιλοξενίας	4
Τηλεφωνικές επικοινωνίες ανήλικων με μέλη της οικογένειάς τους σε χώρες καταγωγής αλλά και σε ΕΕ	285

ΠΑΡΟΧΕΣ ΣΕ ΕΙΔΗ:

Α΄ ΑΝΘΡΩΠΙΣΤΙΚΗ ΒΟΗΘΕΙΑ

ΕΙΔΟΣ	ΠΟΣΟΤΗΤΑ
ΓΕΥΜΑΤΑ	3737
SHOWERS	887
ΥΠΝΟΣΑΚΟΙ	9
ΡΟΥΧΑ	927
ΕΙΔΗ ΥΓΙΕΙΝΗΣ	471

ΝΟΜΙΚΗ ΥΠΗΡΕΣΙΑ

ΝΟΜΙΚΗ ΣΥΜΒΟΥΛΕΥΤΙΚΗ	160
ΑΙΤΗΜΑΤΑ ΑΣΥΛΟΥ ΠΟΥ ΚΑΤΑΤΕΘΗΚΑΝ	10

ΙΑΤΡΕΙΟ ΚΕΝΤΡΟΥ ΗΜΕΡΑΣ

Αριθμός περιστατικών που εξετάστηκαν (δεν περιλαμβάνονται οι επανεξετάσεις)	390
Αριθμός περιστατικών που παραπέμφθηκαν σε τοπικά νοσοκομεία ή σε εθελοντές ειδικευμένους ιδιώτες ιατρούς	57

Επισκέφτηκε το Κέντρο Ημέρας Ανηλίκων 13 χρονός από το Αφγανιστάν. Καθημερινά έκανε απόπειρες να φύγει παρατύπως προς Ιταλία. Μετά από ένα χρονικό διάστημα εξέφρασε τη δυσφορία και το φόβο να προσπαθεί καθημερινά να φύγει παρατύπως και με τόσο ρισκοκίνδυνες συνθήκες. Κατόπιν διερεύνησης και ατομικών συνεδριών διαπιστώθηκε πως η οικογένεια του ανηλίκου βρίσκεται στην Αθήνα άνευ νομιμοποιητικών εγγράφων. Κοινωνικός λειτουργός του Κέντρου Ημέρας έκανε επικοινωνία με την οικογένεια παρουσιάζοντας την παρούσα κατάσταση του ανηλίκου και τις επικίνδυνες και ακατάλληλες συνθήκες κάτω από τις οποίες ο ίδιος ζει. Η οικογένεια δεν έπαιρνε θέση και δεν συνεργαζόταν μαζί μας προκειμένου να βρεθεί μία λύση ως προς το βέλτιστο

συμφέρον του ανηλίκου. Έπειτα από κάποιες μέρες ο ανήλικος συνελλήφθη από τις αστυνομικές αρχές στο Αίγιο και καταγράφηκε ενήλικας. Έγινε επιτόπια παρέμβαση και συνεργαστήκαμε με τις αστυνομικές αρχές προκειμένου να γίνει σωστή καταγραφή των ατομικών του στοιχείων. Επικοινωνήσαμε με την οικογένεια του και η μητέρα του έφτασε στην Πάτρα. Ο ανήλικος παραδόθηκε στην μητέρα του και έφυγαν όλοι μαζί για Αθήνα, όπου υποστηρίχθηκαν από το Πολυιατρείο και αιτήθηκαν άσυλο και στέγη. Στο ενδιάμεσο στάδιο η μητέρα έφυγε παρατύπως για Γερμανία και ο ανήλικος μαζί με τα τρία μικρότερα αδέρφια του και τον πατέρα του έμειναν πίσω. Έγινε αίτημα οικογενειακής επανένωσης και τη δεδομένη χρονική στιγμή έχει δίνει δεκτό από την Γερμανία

ΠΕΡΙΣΤΑΤΙΚΑ ΑΝΑ ΚΑΤΗΓΟΡΙΑ ΠΑΘΗΣΕΩΝ

ΑΔΥΝΑΜΙΑ, ΖΑΛΗ, ΥΠΟΤΑΣΗ	2
ΠΑΡΑΣΙΤΙΚΗ ΚΝΗΦΗ, ΨΩΡΑ, ΚΝΗΣΜΟΣ ΧΩΡΙΣ ΣΑΦΗ ΕΥΡΗΜΑΤΑ	45
ΛΟΙΠΑ ΔΕΡΜΑΤΟΛΟΓΙΚΑ (ΔΕΡΜΑΤΙΤΙΔΑ, ΚΝΙΔΩΣΗ, ΜΥΚΗΤΙΑΣΕΙΣ/ ΑΛΛΕΣ ΔΕΡΜΑΤΙΚΕΣ ΛΟΙΜΩΞΕΙΣ Κ.Α.)	37
ΚΕΦΑΛΑΛΓΙΑ	12
ΚΟΙΛΙΑΚΟ ΑΛΓΟΣ, ΔΙΑΡΡΟΙΑ, ΛΟΙΠΑ ΓΑΣΤΡΕΝΤΕΡΟΛΟΓΙΚΑ ΠΕΡΙΣΤΑΤΙΚΑ	30
ΛΟΙΜΩΞΕΙΣ ΑΝΩΤΕΡΟΥ ΑΝΑΠΝΕΥΣΤΙΚΟΥ (ΙΟΓΕΝΗΣ ΣΥΝΔΡΟΜΗ/ ΚΟΙΝΟ ΚΡΥΟΛΟΓΗΜΑ Κ.Α.)	75
ΛΟΙΜΩΞΕΙΣ ΚΑΤΩΤΕΡΟΥ ΑΝΑΠΝΕΥΣΤΙΚΟΥ	10
ΜΥΟΣΚΕΛΕΤΙΚΑ ΑΛΓΗ	22
ΟΔΟΝΤΙΑΤΡΙΚΑ ΠΕΡΙΣΤΑΤΙΚΑ	22
ΟΡΘΟΠΑΙΔΙΚΕΣ ΚΑΚΩΣΕΙΣ, ΞΥΛΟΔΑΡΜΟΣ	61
ΟΦΘΑΛΜΟΛΟΓΙΚΑ ΠΕΡΙΣΤΑΤΙΚΑ	2
ΤΡΑΥΜΑΤΑ, ΕΓΚΑΥΜΑΤΑ, ΑΛΛΑ ΧΕΙΡΟΥΡΓΙΚΑ ΠΕΡΙΣΤΑΤΙΚΑ	53
ΩΡΛ ΠΕΡΙΣΤΑΤΙΚΑ	10
ΟΥΡΟΛΟΓΙΚΑ ΠΕΡΙΣΤΑΤΙΚΑ	2
ΨΥΧΙΑΤΡΙΚΑ ΠΕΡΙΣΤΑΤΙΚΑ	3
ΛΟΙΠΑ	4
ΣΥΝΟΛΟ	390



Μία από τις βασικές δράσεις των στελεχών του Drop-In Center είναι το streetwork (κοινωνική εργασία στο δρόμο). Στόχος του streetwork είναι αφενός ο εντοπισμός των ασυνόδευτων ανήλικων και των συνθηκών διαβίωσής τους και αφετέρου η πιο αποτελεσματική τους ενημέρωση για τη λειτουργία του Κέντρου Ημέρας για ζητήματα που τους ενδιαφέρουν. Η ομάδα που βγαίνει για streetwork αποτελείται από κοινωνικούς επιστήμονες και κοινωνικούς διαμεσολαβητές.

Ένα ακόμα βασικό κομμάτι της λειτουργίας του προγράμματος αυτού είναι η δικτύωση με τις τοπικές αρχές, άλλες οργανώσεις και φορείς. Προκειμένου να γίνει πιο αποτελεσματική η παρέμβαση και να επιτευχθεί ολιστική διαχείριση των περιστατικών, η συνεργασία με άλλες οργανώσεις σε εθνικό και διεθνές επίπεδο καθώς επίσης και η συνεργασία με τις τοπικές αρχές είναι απαραίτητη. Με τον τρόπο αυτό εντοπίζεται και καταγράφεται πληρέστερα το υπάρχον φαινόμενο και ευνοείται η παρακολούθηση των περιστατικών, έχοντας ως στόχο το βέλτιστο συμφέρον των ανηλίκων.

Βασική αρχή του προγράμματος είναι η εξυπηρέτηση του βέλτιστου συμφέροντος των παιδιών. Για το λόγο αυτό γίνεται εξατομικευμένη διαχείριση των περιστατικών με κριτήριο την ευαλωτότητα της κάθε περίπτωσης, τις επιθυμίες και τις ιδιαίτερες ανάγκες του ατόμου. Στο πλαίσιο αυτό κινητοποιείται ένας μηχανισμός προστασίας των παιδιών μέσω της συνοδείας τους, της προσωρινής φιλοξενίας και της παραπομπής τους σε κατάλληλες δομές φιλοξενίας.

Οι προσδοκίες της διεπιστημονικής ομάδας του Drop-In Center της Πάτρας είναι η ενίσχυση της δυναμικής της, ο εμπλουτισμός της εμπειρίας και των εργαλείων παρέμβασής της. Όραμα και πηγή έμπνευσης είναι η ομάδα να γίνει φορέας ουσιαστικών αλλαγών στον τομέα της προστασίας των ανήλικων παιδιών και η εξασφάλιση όλο και πιο ανθρωπινων συνθηκών διαβίωσης και ανάπτυξής τους.



-Το πρόγραμμα PROTECTING CHILDREN ON THE MOVE χρηματοδοτήθηκε από 01/01/2013 έως και 31/12/2013 από την Ύπατη Αρμοστεία του ΟΗΕ για τους Πρόσφυγες και από το Save The Children Italian Onlus

Κοινωνική εργασία στο δρόμο (street work) - παρεμβάσεις 344

Άτομα που προσεγγίστηκαν και υποστηρίχτηκαν ψυχοκοινωνικά κατά την κοινωνική εργασία στο δρόμο 115

Παραπομπές από Αστυνομία 73 άτομα
Παραπομπές από Λιμενικές Αρχές 210 άτομα

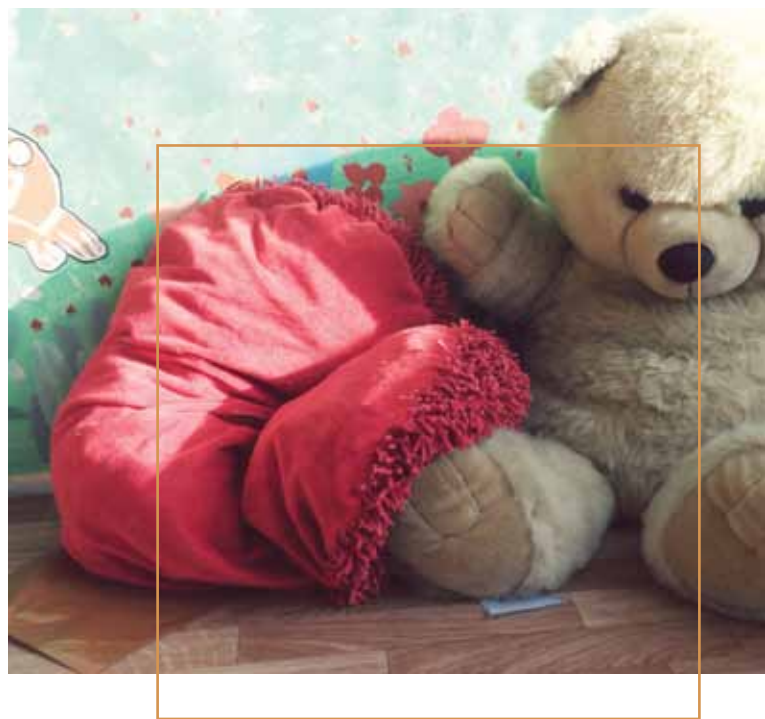

ADDRESSING THE NEEDS OF UNACCOMPANIED MINORS

Το Πρόγραμμα ADDRESSING THE NEEDS OF UNACCOMPANIED MINORS (UAMs) IN GREECE, υλοποιήθηκε στην Ελλάδα από τον Μάρτιο μέχρι τον Δεκέμβριο του 2013, με συντονισμό τον Διεθνή Οργανισμό Μετανάστευσης και συγχρηματοδότηση από την Ευρωπαϊκή Ένωση, τη Σουηδία, την Ολλανδία και την Δανία, από την PRAKSIS σε Αθήνα, Θεσσαλονίκη και Πάτρα και την ΑΡΣΙΣ στην Θεσσαλονίκη.

Το Πρόγραμμα εστίασε στην Εθελοντική Επιστροφή και Επανάταξη ασυνόδευτων ανηλίκων που επιθυμούν να επιστρέψουν στις οικογένειές τους στις χώρες προέλευσης. Η PRAKSIS υλοποίησε δράσεις για τον εντοπισμό και την ενημέρωση των ασυνόδευτων ανηλίκων οι οποίες εστιάστηκαν σε streetwork, παρεμβάσεις στην Αμυγδαλέζα και ενημερωτικές δράσεις στα Πολυϊατρεία της Αθήνας και της Θεσσαλονίκης και στο Κέντρο Ημέρας για Ασυνόδευτους Ανηλίκους στην Πάτρα.

Το Πρόγραμμα πρόσφερε σε όσους ασυνόδευτους ανήλικους το επιθυμούσαν:

- Κάλυψη του κόστους για την έκδοση των ταξιδιωτικών εγγράφων και το εισιτήριο επιστροφής στη χώρα προέλευσης.
- Παροχή βοήθειας και στήριξης πριν και μετά την αναχώρηση του ασυνόδευτου ανηλίκου προς τη χώρα προέλευσης.
- Παροχή υποστηρικτικών μέτρων επανένταξης στη χώρα προέλευσης αναφορικά με την εκπαίδευση των ανηλίκων, το ξεκίνημα μικρής επιχείρησης, την εκπαίδευση σε συγκεκριμένο τομέα ή οικονομική στήριξη σε ανεξάρτητη εργασία.

ΧΩΡΑ ΚΑΤΑΓΩΓΗΣ	ΑΤΟΜΑ
ΑΦΓΑΝΙΣΤΑΝ	69
ΠΑΚΙΣΤΑΝ	4
ΜΠΑΓΚΚΛΑΝΤΕΣ	23
ΣΟΜΑΛΙΑ	3
ΑΛΓΕΡΙΑ	4
ΜΑΡΟΚΟ	22
ΑΙΓΥΠΤΟΣ	8
ΣΥΡΙΑ	4
ΓΟΥΙΝΕΑ	5
ΣΕΝΕΓΑΛΗ	1
ΤΗΝΥΣΙΑ	2
ΓΚΑΜΠΑ	6
ΑΚΤΗ ΕΛΕΦΑΝΤΟΣΤΟΥ	17
ΛΙΒΥΗ	7
ΑΛΛΕΣ ΧΩΡΕΣ	1



Το πρόγραμμα υλοποιήθηκε με συγχρηματοδότηση από την Ευρωπαϊκή Ένωση, την Σουηδία και μεμονωμένες χώρες της Ευρώπης

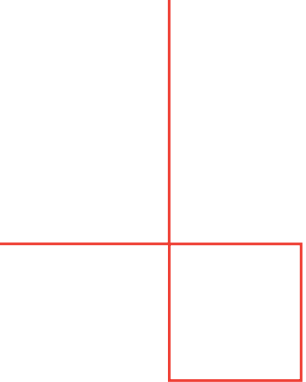

αυτοοσεκ



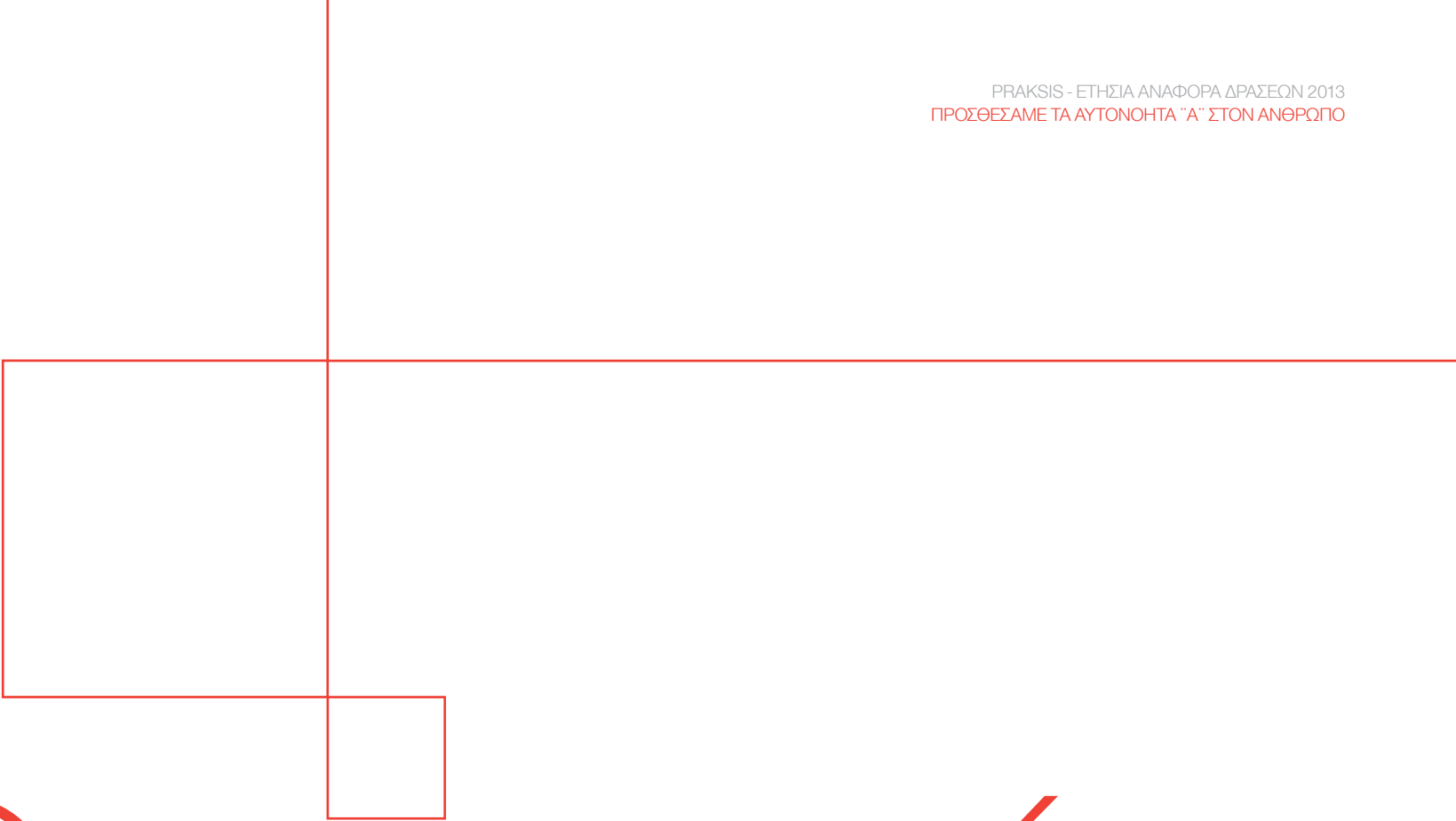

Βασισμός

ΣΤΕΓΗ
PLUS+



ΣΤΕΓΗ PLUS +

Στο πλαίσιο του προγράμματος «SOAM - Υποστηρίζοντας Οργανώσεις που βοηθούν μεταναστευτικό πληθυσμό σε αναζήτηση ασύλου στην Ελλάδα / Supporting Organisations that assist migrant asylum seeking population in Greece,» η PRAKSIS και ο ΕΛΛΗΝΙΚΟΣ ΕΡΥΘΡΟΣ ΣΤΑΥΡΟΣ, λειτουργούν Κέντρα Φιλοξενίας στην Αθήνα και την Πάτρα για την στέγαση ασυνόδευτων ανηλίκων και άλλων ευάλωτων πληθυσμιακών ομάδων που αιτούνται άσυλο (μονογονεϊκές και πολυμελείς οικογένειες, άτομα με χρόνια προβλήματα υγείας, ηλικιωμένοι, θύματα βασανιστηρίων κλπ).

Στην Αθήνα λειτουργεί Κέντρο Φιλοξενίας που παρέχει τη δυνατότητα στέγασης σε τριάντα (30) ασυνόδευτους ανήλικους και στην Πάτρα Κέντρο Φιλοξενίας για τριάντα (30) ασυνόδευτους ανήλικους και σαράντα (40) άτομα που ανήκουν σε ευάλωτες ομάδες πληθυσμού αιτούντων άσυλο.

Οι υπηρεσίες που παρέχονται αφορούν σε:

- Κάλυψη βασικών αναγκών διαβίωσης (στέγαση, σίτιση, υγειονομική μέριμνα, εκπαίδευση, ασφάλεια)
- Ψυχοκοινωνική στήριξη
- Νομική συνδρομή
- Ιατρονοσηλευτική φροντίδα
- Υπηρεσίες διερμηνείας / διαμεσολάβησης
- Υπηρεσίες συνοδείας
- Υπηρεσίες ατομικής υγιεινής
- Προγράμματα εκμάθησης ελληνικής γλώσσας, κατάρτισης, δημιουργικής απασχόλησης, ενισχυτικής διδασκαλίας
- Οργάνωση διαπολιτισμικών δραστηριοτήτων
- Διασύνδεση με την αγορά εργασίας για ενήλικους

Τη διαχείριση του Κέντρου Φιλοξενίας στην Αθήνα έχει αναλάβει η PRAKSIS σε συνεργασία με τον ΕΛΛΗΝΙΚΟ ΕΡΥΘΡΟ ΣΤΑΥΡΟ (υπεύθυνο για τις εκπαιδευτικές δραστηριότητες και τη δημιουργική απασχόληση των φιλοξενουμένων). Στην Πάτρα, η PRAKSIS υλοποιεί τις δράσεις για τους ασυνόδευτους ανηλικούς αιτούντων άσυλο και ο ΕΛΛΗΝΙΚΟΣ ΕΡΥΘΡΟΣ ΣΤΑΥΡΟΣ τις αντίστοιχες δράσεις για τις ευάλωτες ομάδες αιτούντων άσυλο.

Όλες οι διαδικασίες παραπομπής στα Κέντρα Φιλοξενίας, ακολουθούν τις εθνικές διαδικασίες καθώς και τις οδηγίες της ΕΕ για τη λειτουργία των δομών φιλοξενίας. Προβλέπεται να φιλοξενηθούν από 01/09/2013 έως και 30/04/2016 εκατόν πενήντα άτομα (150) από ευάλωτες ομάδες στην Πάτρα και τριακόσια (300) ασυνόδευτοι ανήλικοι για τις περιοχές της Αθήνας και της Πάτρας συνολικά για όλο το Έργο.

Στις περιπτώσεις που υπάρχει η δυνατότητα οικογενειακής επανένωσης ή εθελούσιου επαναπαρισμού θα διεξάγονται οι απαραίτητες ενέργειες. Σημαντικό στοιχείο αποτελεί το γεγονός ότι, ήδη από το Μάρτιο του 2013, ο ΔΟΜ Ελλάδος με τη συνεργασία και την υποστήριξη των ΜΚΟ PRAKSIS και ΑΡΣΙΣ, υλοποιεί το πρόγραμμα εθελούσιου επαναπαρισμού ασυνόδευτων ανηλίκων, με τίτλο: «Addressing the needs of unaccompanied minors (UAMs) in Greece».

Το Πρόγραμμα (SOAM) «Υποστηρίζοντας Οργανώσεις που βοηθούν μεταναστευτικό πληθυσμό σε αναζήτηση ασύλου στην Ελλάδα / Supporting Organisations that assist migrant asylum seeking population in Greece» βασίζεται στο Μνημόνιο Συνεργασίας στο πεδίο του ασύλου και της μετανάστευσης, το οποίο υπογράφηκε μεταξύ των Δωρητριών Χωρών (Ισλανδία, Λιχτενστάιν και Νορβηγία) και της Ελλάδας την 1η Νοεμβρίου 2011.

Το Έργο χρηματοδοτείται από τον Ευρωπαϊκό Οικονομικό Χώρο (Ισλανδία, Λιχτενστάιν, Νορβηγία), μέσω του Διεθνούς Οργανισμού Μετανάστευσης (ΔΟΜ), Διαχειριστική Αρχή του προγράμματος SOAM. Στόχος του προγράμματος είναι η προστασία των ευάλωτων πληθυσμών, τόσο μέσω της αύξησης των θέσεων υποδοχής όσο και της βελτίωσης των προσφερόμενων υπηρεσιών.



Το πρόγραμμα χρηματοδοτείται από τον Ευρωπαϊκό Οικονομικό Χώρο (Ισλανδία, Λιχτενστάιν, Νορβηγία) μέσω του ΔΟΜ που είναι η Διαχειριστική Αρχή του προγράμματος, από 1/09/2013 έως και 30/04/2016, με συνολικό ποσό 1.619.820,00€τους Πρόσφυγες και από το Save The Children Italian Onlus

ΕΠΕΙΓΟΥΣΕΣ ΠΑΡΕΜΒΑΣΕΙΣ ΣΤΗΡΙΞΗ ΕΥΠΑΘΩΝ ΑΤΟΜΩΝ ΠΟΥ ΧΡΗΣΟΥΝ ΔΙΕΘΝΟΥΣ ΠΡΟΣΤΑΣΙΑΣ ΣΤΑ ΣΗΜΕΙΑ ΕΙΣΟΔΟΥ, ΚΑΘΩΣ ΚΑΙ ΣΕ ΠΕΡΙΟΧΕΣ ΜΕ ΜΕΓΑΛΗ ΣΥΣΣΩΡΕΥΣΗ ΤΩΝ ΟΜΑΔΩΝ- ΣΤΟΧΩΝ

Το πρόγραμμα, με τίτλο, «Στήριξη ευπαθών Ατόμων που χρήζουν διεθνούς προστασίας στα Σημεία Εισόδου, καθώς και σε περιοχές με μεγάλη συσσώρευση των Ομάδων- Στόχων», που υλοποίησε η ΜΚΟ PRAKSIS σε συνεργασία με τους Γιατρούς του Κόσμου (συντονιστής εταίρος) και την Μ.Κ.Ο. ΙΑΤΡΙΚΗ ΠΑΡΕΜΒΑΣΗ (εταίρος) από 1/2/13 έως 31/4/13, συνάδει με τους σκοπούς και προτεραιότητες του /Ευρωπαϊκού Ταμείου Προσφύγων στο πλαίσιο των Επειγόντων Μέτρων 2012 του Ευρωπαϊκού Ταμείου Προσφύγων και τις Εθνικές Προτεραιότητες για συνθήκες υποδοχής των προσφύγων, δίνοντας προτεραιότητα και έμφαση στην παροχή πρωτοβάθμιας ιατρικής περίθαλψης, ψυχοκοινωνικής και νομικής υποστήριξης αλλοδαπών που πιθανώς χρήζουν διεθνούς προστασίας και εντοπίζονται στην περιοχή της Βορείου Ελλάδας Θεσσαλονίκη, Πορτία, Προμαχώνας, Παρανέστι, Ηγουμενίτσα, Πάτρα και Δωδεκάνησα.

Ο πληθυσμός των μεταναστών και αιτούντων άσυλο που εισρέουν στην Ελλάδα τα τελευταία χρόνια προέρχεται σε μεγάλο βαθμό από περιοχές με γενικευμένη βία, αστάθεια και φτώχεια όπως το Αφγανιστάν, το Ιράκ, την Παλαιστίνη, τη Συρία, τη Σομαλία, την Σε-

νεγάλη και άλλες αφρικανικές χώρες. Ο πληθυσμός αυτός είναι ιατρικά ευάλωτος λόγω παραγόντων κινδύνου που σχετίζονται με τις συνθήκες στη χώρα καταγωγής του και κυρίως με την έκθεσή του σε βία και την ανεπαρκή του πρόσβαση σε υπηρεσίες υγείας. Ο πληθυσμός των μεταναστών και αιτούντων άσυλο είναι άλλωστε ευάλωτος και λόγω του επίπνου και συχνά επικίνδυνου ταξιδιού του προς την Ευρώπη.

Για την εκτίμηση και την αντιμετώπιση των ιατρικών αναγκών του συγκεκριμένου πληθυσμού και την αναγνώριση ευάλωτων περιστατικών που χρήζουν ειδικής αρωγής χρειάζεται να λειτουργεί ένα σύστημα διάγνωσης και έγκαιρου εντοπισμού (screening). Το σύστημα αυτό απαραίτητα περιλαμβάνει την κλινική εξέταση του συνόλου του πληθυσμού και τη δυνατότητα για αρχική εκτίμηση της κατάστασης ψυχικής υγείας ομάδων του πληθυσμού. Έχοντας υπόψη τις συνθήκες στις οποίες δρούμε, η ιατρική πράξη δεν πρέπει να κατανοηθεί με την στενή έννοια. Αφορά στην πραγματικότητα όλα τα υγειονομικά προβλήματα που θέτουν σε κίνδυνο την υγεία ατόμων και πληθυσμών όπως πρόσβαση σε καθαρό νερό, τουαλέτες, κλπ.

Οι δράσεις που παρέχονται μεταξύ άλλων, στο πλαίσιο του συγκεκριμένου Μέτρου, είναι οι ακόλουθες:

- Πρωτοβάθμιος Ιατρικός έλεγχος
- Πρωτοβάθμιες υπηρεσίες υγείας
- Παροχή ψυχολογικής υποστήριξης/ εντοπισμός ευάλωτων πληθυσμών
- Εφαρμογή βασικών μέτρων δημόσιας υγείας, για την αποφυγή επιδημιών
- Παραπομπές στο τοπικό σύστημα υγείας, όποτε απαιτείται και μεταπαρακολούθηση των περιστατικών
- Νομική συνδρομή
- Παροχή ειδών προσωπικής υγιεινής

Στην διάρκεια της αναφερόμενης περιόδου υλοποίησης του προγράμματος οι Ιατρικές Κινητές Μονάδες της Μ.Κ.Ο. PRAKSIS πραγματοποίησαν κατά τον μήνα Φεβρουάριο παρεμβάσεις streetwork σε Αθήνα – Θεσσαλονίκη – Πάτρα εξυπηρετώντας **664** άτομα ενώ στη συνέχεια οι μονάδες πραγματοποίησαν (19) παρεμβάσεις, σε (15) Κέντρα Κράτησης (Τ.Δ.Λ. Παρανεοσίου Δράμας, Τ.Σ.Φ. Λητής, Τ.Δ.Λ. Κορδελιού, Τ.Δ.Λ. Αγίου Αθανασίου, Τ.Σ.Φ. Ειδομένης, Τ.Σ.Φ. Πολυκάστρου, Τ.Σ.Φ. Κερκίνης, Τ.Σ.Φ. Προμαχώνα, Τ.Δ.Λ. Ημαθίας, Τ.Δ.Λ. Θέρμης, Μεταγωγών, Τ.Σ.Φ. Πολυκάστρου, Λιμεναρχείο Ηγουμενίτσας, Τ.Σ.Φ. Φιλιάτες Ηγουμενίτσας, Α.Δ. Λέρου, Α.Τ. Κω)

ΨΥΧΟΚΟΙΝΩΝΙΚΗ ΣΤΗΡΙΞΗ	ΚΡΑΤΟΥΜΕΝΟΙ
ΙΑΤΡΙΚΗ ΠΑΡΕΜΒΑΣΗ	327
ΟΜΑΔΙΚΗ ΝΟΜΙΚΗ ΣΥΜΒΟΥΛΕΥΤΙΚΗ	250
ΑΤΟΜΙΚΗ ΝΟΜΙΚΗ ΣΥΜΒΟΥΛΕΥΤΙΚΗ	28
ΣΥΝΟΛΙΚΟΣ ΑΡΙΘΜΟΣ ΚΡΑΤΟΥΜΕΝΩΝ	327

ΦΥΛΟ	ΣΥΝΟΛΟ
ΑΝΤΡΕΣ	303
ΓΥΝΑΙΚΕΣ	16
ΑΣΥΝΟΔΕΥΤΟΙ ΑΝΗΛΙΚΟΙ	8

ΗΛΙΚΙΑΚΕΣ ΟΜΑΔΕΣ	ΣΥΝΟΛΟ
<18	29
19-25	140
26-50	153
>50	5

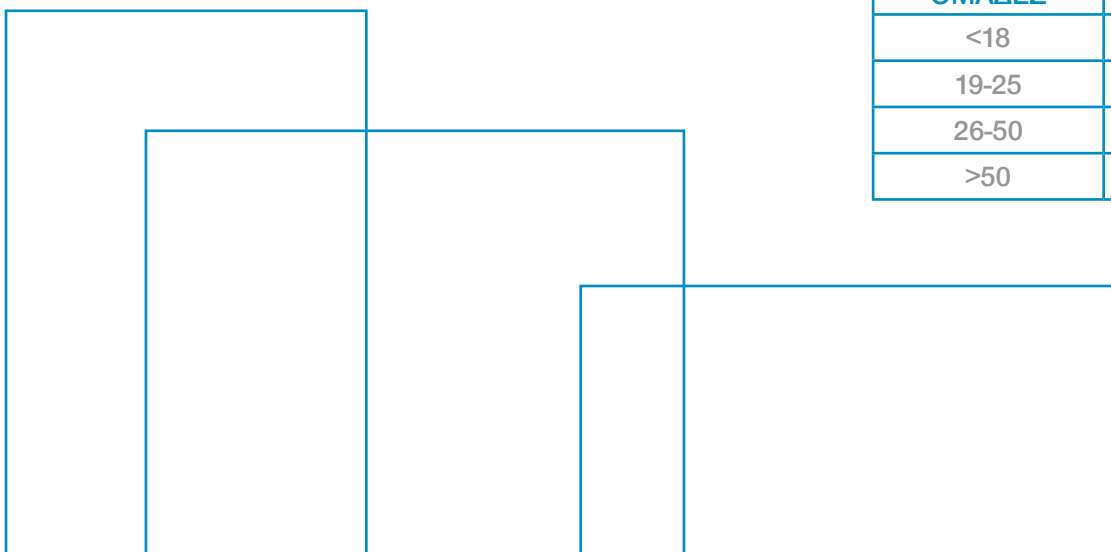

ΧΩΡΕΣ ΠΡΟΕΛΕΥΣΗΣ ΚΡΑΤΟΥΜΕΝΩΝ

ΧΩΡΑ ΚΑΤΑΓΩΓΗΣ	ΑΤΟΜΑ
ΑΦΓΑΝΙΣΤΑΝ	87
ΠΑΚΙΣΤΑΝ	18
ΜΠΑΓΚΚΛΑΝΤΕΣ	37
ΣΥΡΙΑ	17
ΑΛΓΕΡΙΑ	18
ΙΡΑΚ	40
ΑΛΒΑΝΙΑ	8
ΣΟΜΑΛΙΑ	4
ΜΑΡΟΚΟ	19
ΣΕΝΕΓΓΑΛΗ	15
ΣΡΙ ΛΑΝΚΑ	16
ΛΟΙΠΕΣ ΧΩΡΕΣ	20
ΣΥΝΟΛΙΚΟΣ ΑΡΙΘΜΟΣ ΚΡΑΤΟΥΜΕΝΩΝ	327

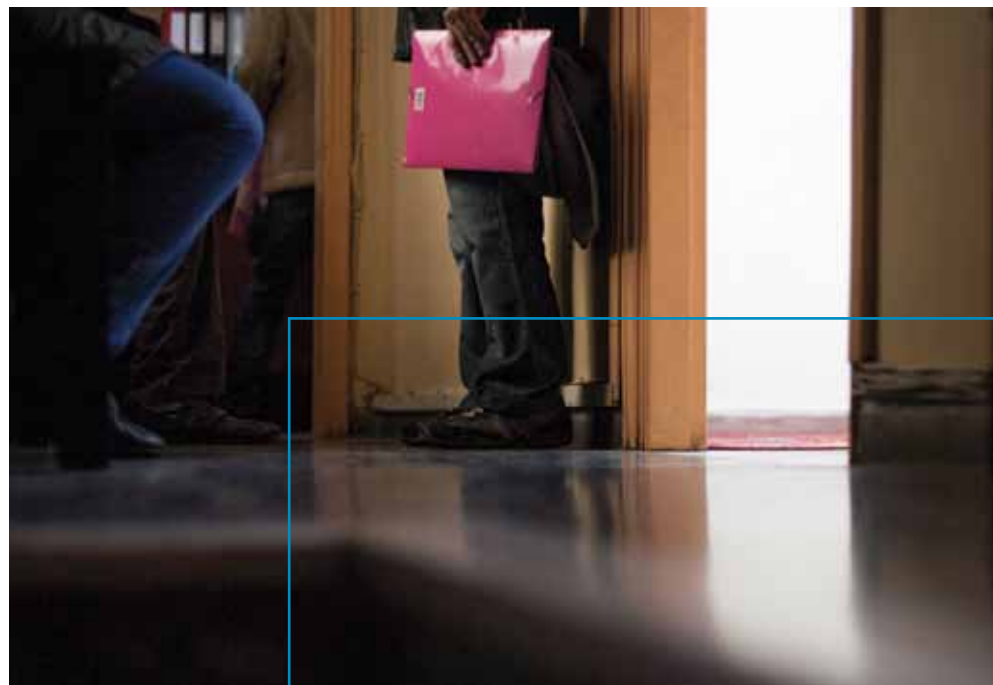

Η PRAKSIS συμμετέχει ως εταίρος στο πρόγραμμα «Στήριξη ευπαθών Ατόμων που χρίζουν διεθνούς προστασίας στα Σημεία Εισόδου, καθώς και σε περιοχές με μεγάλη συσσώρευση των Ομάδων- Στόχων», συγχρηματοδοτήθηκε από το Υπουργείο Εργασίας Κοινωνικής Ασφάλισης και Πρόνοιας (20%) και από το Ευρωπαϊκό Ταμείο Προσφύγων Επείγοντα Μέτρα 2013 (80%) , για το χρονικό διάστημα από 1/02/2013 έως και 31/04/2013 με εγκεκριμένο ποσό 267.000,00€

ΕΠΕΙΓΟΥΣΕΣ ΠΑΡΕΜΒΑΣΕΙΣ ΣΤΗΡΙΞΗ ΕΥΠΑΘΩΝ ΑΤΟΜΩΝ ΠΟΥ ΧΡΗΣΟΥΝ ΔΙΕΘΝΟΥΣ ΠΡΟΣΤΑΣΙΑΣ ΣΤΑ ΣΗΜΕΙΑ ΕΙΣΟΔΟΥ, ΚΑΘΩΣ ΚΑΙ ΣΕ ΠΕΡΙΟΧΕΣ ΜΕ ΜΕΓΑΛΗ ΣΥΣΣΩΡΕΥΣΗ ΤΩΝ ΟΜΑΔΩΝ - ΣΤΟΧΩΝ

Στο πλαίσιο των Επείγοντων μέτρων του 2013 του Ευρωπαϊκού Ταμείου Προσφύγων, από 1/5/2013 έως 31/10/2013, οι Γιατροί του Κόσμου- Ελληνικό Τμήμα και η PRAKSIS (Προγράμματα Ανάπτυξης Κοινωνικής Στήριξης και Ιατρικής Συνεργασίας) συνεργάζονται με σκοπό την υλοποίηση του Μέτρου: Παροχή Ιατρικής, Ψυχολογικής και Νομικής βοήθειας και ενίσχυση της διαδικασίας αναγνώρισης ευπαθών ατόμων που χρήζουν διεθνούς προστασίας, με παράλληλη υποστήριξη για την κάλυψη βασικών αναγκών, στα σημεία εισόδου, καθώς και σε περιοχές με μεγάλη συσσώρευση των ομάδων-στόχο).

Οι συνεργαζόμενοι φορείς ανέπτυξαν υπηρεσίες υγειονομικής στήριξης, ψυχοκοινωνικής υποστήριξης και νομικής συνδρομής, σε πρόσφυγες/ αιτούντες άσυλο σε περιοχές της Δυτικής και Βόρειας Ελλάδας (Πάτρα, Δωδεκάνησα, Λέσβος, Χίο, Σάμο, Κεντρική Μακεδονία, Παρανέστι, Ποροία, Προμαχώνας και σε περιοχές υψηλής συγκέντρωσης της ομάδας στόχο που υφίσταται μεταναστευτικές πιέσεις. Πρωταρχικός στόχος του προγράμματος ήταν η ενίσχυση της πρωτοβάθμιας ιατρικής περίθαλψης, προσώπων που χρήζουν Διεθνούς προστασίας, η ενημέρωσή τους για τα δικαιώματά τους, σύμφωνα με την Ελληνική Νομοθεσία και η υποστήριξη για την διεκδίκηση των δικαιωμάτων αυτών. Δευτερεύοντες στόχοι ήταν η προστασία του ευαίσθητου πληθυσμού και η ενίσχυση των τοπικών υγειονομικών δομών, με σκοπό την προστασία της Δημόσιας Υγείας, μέσω πρωτοβάθμιας ιατρικής στήριξης του παραπάνω πληθυσμού.

Κύριος στόχος του προγράμματος, ήταν η λειτουργία μιας Ιατρικής Κινητής Μονάδας, για την παροχή πρωτοβάθμιας ιατρικής υποστήριξης, ψυχοκοινωνικής στήριξης, νομικής συνδρομής και παροχής ειδών, σε ανθρώπους που χρήζουν Διεθνούς Προστασίας και κρατούνται μέσα σε χώρους κράτησης, στην Βόρεια Ελλάδα (ευρύτερη περιοχή της Θεσσαλονίκης έως Προμαχώνα)

Επιμέρους στόχοι Δραστηριότητες

Οι δράσεις που παρέχονται μεταξύ άλλων, στο πλαίσιο του συγκεκριμένου Μέτρου, είναι οι ακόλουθες:

- Πρωτοβάθμιος Ιατρικός έλεγχος
- Πρωτοβάθμιες υπηρεσίες υγείας
- Παροχή ψυχολογικής υποστήριξης/ εντοπισμός ευάλωτων πληθυσμών
- Εφαρμογή βασικών μέτρων δημόσιας υγείας, για την αποφυγή επιδημιών
- Παραπομπές στο τοπικό σύστημα υγείας, όποτε απαιτείται και μεταπαρακολούθηση των περιστατικών
- Νομική συνδρομή
- Παροχή ειδών προσωπικής υγιεινής

Από τον Μάιο έως και τον Σεπτέμβριο του 2013, πραγματοποιήθηκαν συνολικά (57) εξορμήσεις με την Κινητή Ιατρική Μονάδα, σε δεκατρία (19) διαφορετικά σημεία υψηλής συγκέντρωσης της ομάδας στόχου, στην ευρύτερη περιοχή της Θεσσαλονίκης. Οι περιοχές επιλέχθηκαν μετά από διερευνητική κοινωνική εργασία στο δρόμο / street-work και μαρτυρίες της ίδιας της ομάδας στόχου. Είναι περιοχές που διαμένουν, εργάζονται και συγκεντρώνονται αρκετά άτομα της ομάδας στόχου.

Από τις 18/9/13 έως 31/10/13, η Ιατρική Κινητή μονάδα, πραγματοποίησε συνολικά (30) παρεμβάσεις, σε (12) Κέντρα Κράτησης (Τ.Σ.Φ. Ειδομένης, Τ.Σ.Φ. Πολυκάστρου, Τ.Δ.Λ. Αγίου Αθανασίου, Τ.Δ.Λ. Παρανεστίου Δράμας, Τ.Δ.Λ. Κορδελιό, Τ.Σ.Φ. Μυγδονίας, Τ.Δ.Λ. Θέρμης, Μεταγωγών, Τ.Σ.Φ. Δοιράνης, Α.Τ. Σερρών, Τ.Δ.Λ. Ορμυλίας, Τ.Δ.Λ. Γεωργιανών)

ΕΝΕΡΓΕΙΕΣ	ΑΠΟΤΕΛΕΣΜΑ ΠΕΡΙΟΔΟΥ ΑΝΑΦΟΡΑΣ
ΕΞΟΡΜΗΣΕΙΣ ΚΙΝΗΤΗΣ ΜΟΝΑΔΑΣ	57 σε 31 διαφορετικά σημεία
ΙΑΤΡΙΚΗ ΠΑΡΕΜΒΑΣΗ/ ΠΡΑΞΕΙΣ	2850 και 74 επανεξετάσεις
ΨΥΧΟΚΟΙΝΩΝΙΚΗ ΣΤΗΡΙΞΗ/ ΠΡΑΞΕΙΣ	901
ΝΟΜΙΚΗ ΣΤΗΡΙΞΗ / ΠΡΑΞΕΙΣ	(18) ομαδικές ενημερώσεις νομικής συμβουλευτικής σε σύνολο περίπου 797 ατόμων και (317) ατομικές ενημερώσεις και πράξεις, νομικής συμβουλευτικής.
ΔΙΑΝΟΜΗ ΕΙΔΩΝ ΠΡΩΤΗΣ ΑΝΑΓΚΗΣ	1745 είδη
ΤΥΠΟΣ / ΔΙΑΔΙΚΤΥΟ	2 δελτία τύπου, 3 αναρτήσεις

ΕΠΙΓΟΥΣΕΣ ΠΑΡΕΜΒΑΣΕΙΣ ΣΤΗΡΙΞΗ ΕΥΠΑΘΩΝ ΑΤΟΜΩΝ ΠΟΥ ΧΡΗΣΟΥΝ ΔΙΕΘΝΟΥΣ ΠΡΟΣΤΑΣΙΑΣ ΣΤΑ ΣΗΜΕΙΑ ΕΙΣΟΔΟΥ, ΚΑΘΩΣ ΚΑΙ ΣΕ ΠΕΡΙΟΧΕΣ ΜΕ ΜΕΓΑΛΗ ΣΥΣΣΩΡΕΥΣΗ ΤΩΝ ΟΜΑΔΩΝ- ΣΤΟΧΩΝ

ΚΑΤΑΝΟΜΗ ΕΞΥΠΗΡΕΤΟΥΜΕΝΩΝ ΣΤΑ ΚΕΝΤΡΑ ΚΡΑΤΗΣΗΣ

ΦΥΛΟ	ΑΤΟΜΑ
ΑΝΤΡΕΣ	477
ΓΥΝΑΙΚΕΣ	21
ΑΣΥΝΟΔΕΥΤΟΙ ΑΝΗΛΙΚΟΙ	37
ΣΥΝΟΛΟ	535

ΗΛΙΚΙΑΚΗ ΚΑΤΑΝΟΜΗ

ΗΛΙΚΙΑΚΕΣ ΟΜΑΔΕΣ	ΑΤΟΜΑ
<18	44
19-25	211
26-50	274
>50	6
ΣΥΝΟΛΟ	535

ΧΩΡΕΣ ΠΡΟΕΛΕΥΣΗΣ ΚΡΑΤΟΥΜΕΝΩΝ

ΧΩΡΑ ΚΑΤΑΓΩΓΗΣ	ΑΤΟΜΑ
ΑΦΓΑΝΙΣΤΑΝ	118
ΠΑΚΙΣΤΑΝ	114
ΜΠΑΓΚΛΑΝΤΕΣ	46
ΣΟΜΑΛΙΑ	39
ΑΛΓΕΡΙΑ	28
ΑΛΒΑΝΙΑ	23
ΣΥΡΙΑ	21
ΓΕΩΡΓΙΑ	17
ΝΙΓΗΡΙΑ	12
ΙΡΑΝ	11
ΕΡΥΘΡΑΙΑ	11
ΜΑΡΟΚΟ	10
ΣΕΝΕΓΑΛΗ	10
ΣΟΥΔΑΝ	9
ΑΙΓΥΠΤΟΣ	7
ΛΟΙΠΕΣ ΧΩΡΕΣ	59

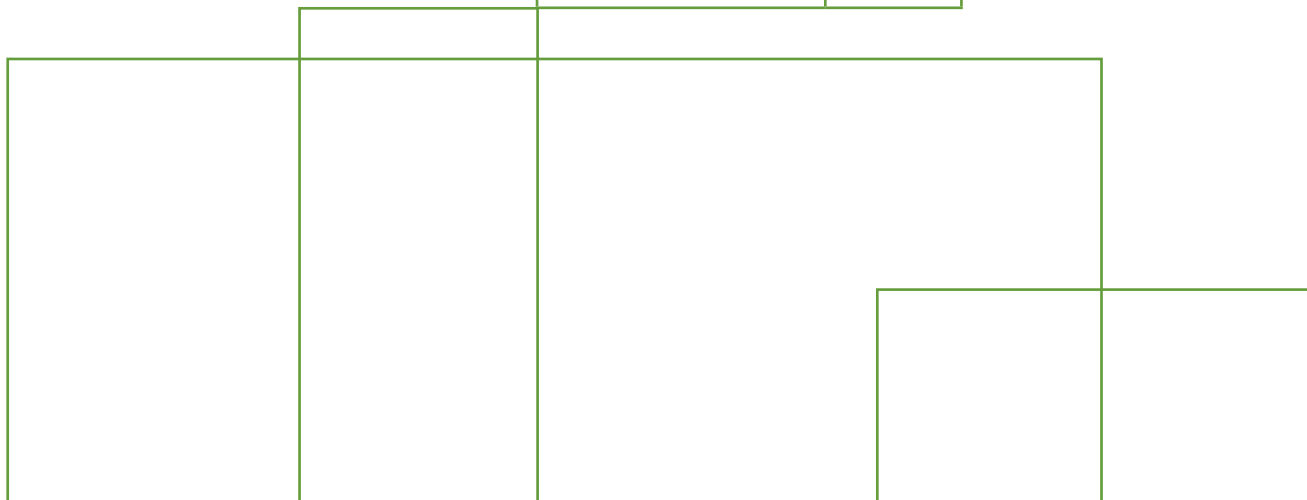

ΚΑΤΑΝΟΜΗ
ΕΞΥΠΗΡΕΤΟΥΜΕΝΩΝ
ΣΤΙΣ STREET-WORK
ΠΑΡΕΜΒΑΣΕΙΣ

ΦΥΛΟ	ΑΤΟΜΑ
ΑΝΤΡΕΣ	284
ΓΥΝΑΙΚΕΣ	72
ΑΣΥΝΟΔΕΥΤΟΙ ΑΝΗΛΙΚΟΙ	10
ΣΥΝΟΛΟ	366

ΗΛΙΚΙΑΚΗ ΚΑΤΑΝΟΜΗ
ΕΞΥΠΗΡΕΤΟΥΜΕΝΩΝ
ΣΤΙΣ STREET-WORK
ΠΑΡΕΜΒΑΣΕΙΣ

<18	26
19-25	91
26-50	239
>50	10



-Το Πρόγραμμα «Στήριξη ευπαθών Ατόμων που χρήζουν διεθνούς προστασίας στα Σημεία Εισόδου, καθώς και σε περιοχές με μεγάλη συσσώρευση των Ομάδων- Στόχων», χρηματοδοτήθηκε από το Ευρωπαϊκό Ταμείο Προσφύγων Επείγοντα Μέτρα Οικονομικό Έτος 2013 (100%) , για το χρονικό διάστημα από 01/05/2013 έως και 31/10/2013 με εγκεκριμένο ποσό 81.000,00€

ΕΠΕΙΓΟΥΣΕΣ ΠΑΡΕΜΒΑΣΕΙΣ ΣΤΕΓΑΣΤΙΚΗ ΣΥΝΔΡΟΜΗ

Η δράση με τίτλο Στεγαστική Συνδρομή αφορά στα Επείγοντα Μέτρα του Ευρωπαϊκού Ταμείου Προσφύγων, Μέτρο 4.2.2. οικονομικού έτους 2012 και υλοποιήθηκε από τη σύμπραξη του «Ελληνικού Συμβουλίου για τους Πρόσφυγες» (συντονιστής φορέας), των «Γιατρών Του Κόσμου», του «Ερυθρού Σταυρού» και της PRAKSIS. Ο συνολικός αριθμός των ανθρώπων που επιδοτήθηκαν (σε επιδότηση ενοικίου και είδη διατροφής) και από τους τέσσερις φορείς αγγίζει τους 2400 ωφελούμενους.

Η Κοινωνική Υπηρεσία των Πολυιατρείων Αθήνας και Θεσσαλονίκης της PRAKSIS συγκέντρωσε όλες τις περιπτώσεις που έρχονταν βοήθειας και αντιμετώπιζαν σοβαρά οικονομικά προβλήματα ελλείπει επαρκών συνθηκών υποδοχής καλύπτοντας τις ευρύτερες κοινωνικές ανάγκες 612 αιτούντων άσυλο (μονογονεϊκών & πυρηνικών οικογενειών, μονών ανδρών, μονών γυναικών και ατόμων με χρόνια προβλήματα υγείας/αναπηρίες).

Από τα 612 άτομα που εξυπηρετήσαμε 237 ήταν μόνοι άνδρες, 49 μόνες γυναίκες, 15 οικογένειες χωρίς παιδιά, 34 οικογένειες με 1 παιδί, 11 οικογένειες με 2 παιδιά, 10 πολυμελείς οικογένειες, 24 μονογονεϊκές οικογένειες με 1 παιδί, 10 μονογονεϊκές οικογένειες με παραπάνω από 1 παιδί, και 11 άτομα με προβλήματα υγείας. Επίσης μοιράστηκαν 150 διατακτικές σίτισης των 40 ευρώ για προμήθεια προϊόντων από Super Market.



Όσον αφορά τις χώρες καταγωγής των ωφελούμενων προέρχονταν από 31 διαφορετικές χώρες και πιο συγκεκριμένα:

ΧΩΡΕΣ ΚΑΤΑΓΩΓΗΣ ΩΦΕΛΟΥΜΕΝΩΝ

ΧΩΡΑ ΚΑΤΑΓΩΓΗΣ	ΑΤΟΜΑ	ΠΟΣΟΣΤΟ
ΑΙΘΙΟΠΙΑ	49	8%
ΑΦΓΑΝΙΣΤΑΝ	69	11,27%
ΓΚΑΝΑ	34	5,55%
ΜΠΑΓΚΚΛΑΝΤΕΣ	60	9,8%
ΙΡΑΚ	25	4,08%
ΝΙΓΗΡΙΑ	164	26,79%
ΣΟΜΑΛΙΑ	21	3,43%
ΣΟΥΔΑΝ	38	6,20%
ΣΥΡΙΑ	24	3,9%
ΆΛΛΕΣ ΧΩΡΕΣ	128	20,9%

ΣΤΑΤΙΣΤΙΚΑ ΑΝΑ ΠΛΗΘΥΣΜΙΑΚΗ ΟΜΑΔΑ

ΚΑΤΗΓΟΡΙΑ	ΑΤΟΜΑ	ΠΟΣΟΣΤΟ
Μόνοι Άνδρες	237	38,72%
Μόνες Γυναίκες	49	8%
Οικογένεια με 2 παιδιά	11	7,18%
Οικογένεια χωρίς παιδιά	15	4,91%
Οικογένεια με 1 παιδί	34	16,6%
Οικογένεια με περισσότερα παιδιά	10	9,8%
Μονογονεϊκή Οικογένεια με 1 παιδί	24	7,8%
Μονογονεϊκή με περισσότερα παιδιά	10	5,2%
Άτομα με προβλήματα υγείας	11	1,79%



-Το πρόγραμμα με τίτλο « Στεγαστική Συνδρομή», συγχρηματοδοτήθηκε από το Υπουργείο Εργασίας Κοινωνικής Ασφάλισης και Πρόνοιας (20%) και από το Ευρωπαϊκό Ταμείο Προσφύγων Επείγοντα Μέτρα Οικονομικό Έτος 2012 (80%) , για το χρονικό διάστημα από 10/09/2012 έως και 09/03/2013 με εγκεκριμένο ποσό για την PRAKSIS 231.430,25€



ΠΡΩΤΑ ΡΩΤΑ

ΚΙΝΗΤΗ ΜΟΝΑΔΑ ΕΝΗΜΕΡΩΣΗΣ ΚΑΙ ΕΞΕΤΑΣΗΣ ΓΙΑ ΤΟΝ ΙΟ HIV, ΗΠΑΤΙΤΙΔΑΣ Β & C

Στο πλαίσιο της Δημόσιας Υγείας και των παρεμβάσεων της ΜΚΟ PRAKSIS στον τομέα της πρόληψης, υλοποιεί από τον Ιούνιο 2010 το πρόγραμμα «Κινητή Μονάδα Ενημέρωσης και Εξέτασης για τον HIV και την Ηπατίτιδα Β».

Ειδικά διαμορφωμένες Κινητές Μονάδες, στελεχωμένες από κατάλληλα εκπαιδευμένο επιστημονικό προσωπικό, βρίσκονται καθημερινά στους δρόμους της Αθήνας και της Θεσσαλονίκης και προσκαλούν πληθυσμούς με υψηλό δείκτη κινδύνου, βάσει των επίσημων επιδημιολογικών δεδομένων, να κάνουν το γρήγορο και δωρεάν τεστ για τον HIV.

Τόσο στις Κινητές Μονάδες της PRAKSIS όσο και στα Πολυϊατρεία Αθήνας και Θεσσαλονίκης της PRAKSIS, στο Κέντρο Ημερήσιας Υποδοχής Αστέγων Αθήνας και Drop-In Center στην Πάτρα, παρέχεται καθημερινά δωρεάν, ανώνυμα και χωρίς ραντεβού το γρήγορο τεστ για τον ιό του HIV (τεστ που γίνεται με χρήση στοματικού υγρού και που δίνει αποτέλεσμα σε 20 λεπτά).

Η διαδικασία διενέργειας του τεστ περιλαμβάνει τρία στάδια:

1. Συμβουλευτική πριν την διενέργεια του τεστ / pre test counseling
2. Διενέργεια του τεστ
3. Ανακοίνωση αποτελέσματος, post test counseling και σε περίπτωση που χρειαστεί άμεση διασύνδεση με Κέντρα Ειδικών Λοιμώξεων

Για τους μήνες Ιανουάριο μέχρι και Δεκέμβριο 2013 πραγματοποιήθηκαν 5.576 Rapid HIV Tests και ανιχνεύθηκαν αντισώματα σε 51 περιπτώσεις.

RAPID TEST HIV 2013:

ΦΥΛΟ	ΑΤΟΜΑ
ΑΝΤΡΕΣ	3623
ΓΥΝΑΙΚΕΣ	1910
ΤΡΑΝΣ	43
ΣΥΝΟΛΟ	5.576

ΗΛΙΚΙΑΚΕΣ ΟΜΑΔΕΣ	ΑΤΟΜΑ
<25	1382
25-45	3470
>45	724

ΠΟΛΥΙΑΤΡΕΙΟ ΑΘΗΝΑΣ ΚΑΙ ΘΕΣΣΑΛΟΝΙΚΗΣ: 2.982

ΚΙΝΗΤΗ ΜΟΝΑΔΑ: 2.575

ΚΕΝΤΡΑ ΗΜΕΡΑΣ ΑΣΤΕΓΩΝ: 19

ΕΠΙΚΙΝΔΥΝΗ ΣΥΜΠΕΡΙΦΟΡΑ: 2909 **ΝΑΙ** / 2667 **ΟΧΙ**

ΠΡΟΗΓΟΥΜΕΝΗ ΕΞΕΤΑΣΗ: 3040 **ΝΑΙ** / 2536 **ΟΧΙ**

ΕΘΝΙΚΟΤΗΤΑ: ΕΛΛΗΝΙΚΗ: 4169 / **ΛΟΙΠΕΣ:** 1407

ΑΝΙΧΝΕΥΣΗ ΑΝΤΙΣΩΜΑΤΩΝ: 51



Το πρόγραμμα χρηματοδοτήθηκε από το Υπουργείο Υγείας και Κοινωνικής Αλληλεγγύης στο πλαίσιο του Ε.Π. «ΑΝΑΠΤΥΞΗ ΑΝΘΡΩΠΙΝΟΥ ΔΥΝΑΜΙΚΟΥ 2007-2013» καθώς και από την εταιρία GILEAD και με την υποστήριξη της εταιρείας ABBVIE

ΠΡΟΓΡΑΜΜΑ ΕΝΗΜΕΡΩΣΗΣ ΚΑΙ ΕΞΕΤΑΣΗΣ ΓΙΑ ΤΗΝ ΗΠΑΤΙΤΙΔΑ C

Από τον Μάρτιο του 2012 στο πλαίσιο των δράσεων της Δημοσίας Υγείας η ΜΚΟ PRAKSIS λειτουργεί δωρεάν, ανώνυμη τηλεφωνική γραμμή όπου ειδικά εκπαιδευμένο προσωπικό παρέχει ενημέρωση σχετικά με την πρόληψη και τους τρόπους μετάδοσης του ιού της Ηπατίτιδας C. Παράλληλα στην Κινητή Μονάδα αλλά και στα Πολυιατρεία Αθήνας και Θεσσαλονίκης παρέχεται, σε εβδομαδιαία βάση, η δυνατότητα διεξαγωγής του γρήγορου τεστ για τον ιό της Ηπατίτιδας C (τεστ που γίνεται με την χρήση στοματικού υγρού και δίνει αποτέλεσμα σε 20 λεπτά) δωρεάν και ανώνυμα, χωρίς να χρειάζεται ραντεβού.

Για τους μήνες Μάρτιο 2012 έως και Δεκέμβριο 2013, η ομάδα των στελεχών της PRAKSIS πραγματοποίησε συνολικά 2.013 Rapid HCV Tests, από τα οποία ανιχνεύθηκαν αντισώματα σε 159 περιπτώσεις.

RAPID TEST HCV 3/2012 – 12/2013:

ΦΥΛΟ	ΑΤΟΜΑ	ΗΛΙΚΙΑΚΕΣ ΟΜΑΔΕΣ	ΑΤΟΜΑ
ΑΝΤΡΕΣ	1353	<25	492
ΓΥΝΑΙΚΕΣ	660	25-45	1247
ΣΥΝΟΛΟ	2013	>45	274

ΠΟΛΥΙΑΤΡΕΙΟ ΑΘΗΝΑΣ: 963

ΠΟΛΥΙΑΤΡΕΙΟ ΘΕΣΣΑΛΟΝΙΚΗΣ: 607

ΚΙΝΗΤΗ ΜΟΝΑΔΑ: 443

ΕΠΙΚΙΝΔΥΝΗ ΣΥΜΠΕΡΙΦΟΡΑ: 1517 **ΝΑΙ** / 496 **ΟΧΙ**

ΠΡΟΗΓΟΥΜΕΝΗ ΕΞΕΤΑΣΗ: 739 **ΝΑΙ** / 1274 **ΟΧΙ**

ΕΘΝΙΚΟΤΗΤΑ:

ΕΛΛΗΝΙΚΗ: 1997 / **ΛΟΙΠΕΣ:** 316

ΑΝΙΧΝΕΥΣΗ ΑΝΤΙΣΩΜΑΤΩΝ: 159



Το πρόγραμμα χρηματοδοτήθηκε από την εταιρία MSD

ΤΗΛΕΦΩΝΙΚΗ ΓΡΑΜΜΗ ΕΝΗΜΕΡΩΣΗΣ ΓΙΑ ΤΗΝ ΗΠΑΤΙΤΙΔΑ Β, C, HIV

Η PRAKSIS στο πλαίσιο της καμπάνιας «ΠΡΩΤΑ ΡΩΤΑ!?» υλοποιεί πρόγραμμα ενημέρωσης για τον ιό της Ηπατίτιδας Β, C και του HIV μέσω της τηλεφωνικής γραμμής (800 11 11 600) που λειτουργεί καθημερινά και παρέχει πληροφορίες αναφορικά με την πρόληψη, την μετάδοση και την εξέταση. Η κλήση στην τηλεφωνική γραμμή, η οποία στελεχώνεται από ειδικά εκπαιδευμένο επιστημονικό προσωπικό, είναι δωρεάν και ανώνυμη. Η τηλεφωνική γραμμή της PRAKSIS τη χρονική περίοδο από 01/01/2013 έως και 31/12/2013 έχει απαντήσει σε 6.517 τηλεφωνικές κλήσεις.



ΤΗΛΕΦΩΝΙΚΗ ΓΡΑΜΜΗ ΚΛΗΣΕΙΣ ΠΟΥ ΑΦΟΡΟΥΝ ΣΤΟΝ HIV:

ΦΥΛΟ	ΚΛΗΣΕΙΣ	ΗΛΙΚΙΑΚΕΣ ΟΜΑΔΕΣ	ΚΛΗΣΕΙΣ
ΑΝΤΡΕΣ	3931	<25	1172
ΓΥΝΑΙΚΕΣ	2586	25-45	3989
ΣΥΝΟΛΟ	6517	>45	1356

ΠΟΛΥΙΑΤΡΕΙΟ ΑΘΗΝΑΣ: 3931

ΘΕΣΣΑΛΟΝΙΚΗ: 2586, **ΕΠΑΡΧΙΑ:** 1172

ΤΡΟΠΟΙ ΕΝΗΜΕΡΩΣΗΣ

ΤΗΛΕΟΡΑΣΗ: 443, **ΡΑΔΙΟΦΩΝΟ:** 1517

ΔΙΑΔΙΚΤΥΟ: 496

ΕΝΤΥΠΑ ΚΑΙ ΤΗΛΕΦΩΝΙΚΗ ΓΡΑΜΜΗ: 1005

ΤΗΛΕΦΩΝΙΚΗ ΓΡΑΜΜΗ ΚΛΗΣΕΙΣ ΠΟΥ ΑΦΟΡΟΥΝ ΣΤΗΝ ΗΠΑΤΙΤΙΔΑ Β:

ΦΥΛΟ	ΚΛΗΣΕΙΣ	ΗΛΙΚΙΑΚΕΣ ΟΜΑΔΕΣ	ΠΟΣΟΣΤΟ
ΑΝΤΡΕΣ	1300	<20	6%
ΓΥΝΑΙΚΕΣ	803	21-35	14%
ΣΥΝΟΛΟ	2103	36-50	68%
		51-60	6%
		>60	6%

ΠΟΛΥΙΑΤΡΕΙΟ ΑΘΗΝΑΣ: 1733

ΘΕΣΣΑΛΟΝΙΚΗ: 282, **ΕΠΑΡΧΙΑ:** 88

ΤΡΟΠΟΙ ΕΝΗΜΕΡΩΣΗΣ

ΤΗΛΕΟΡΑΣΗ: 443, **ΡΑΔΙΟΦΩΝΟ:** 1517

ΔΙΑΔΙΚΤΥΟ: 496, **ΤΥΠΟΣ:** 9

ΕΝΤΥΠΑ: 1005, **ΦΙΛΟΙ:** 6, **ΑΛΛΟΣ ΦΟΡΕΑΣ:** 21

ΤΗΛΕΦΩΝΙΚΗ ΓΡΑΜΜΗ ΕΝΗΜΕΡΩΣΗΣ ΓΙΑ ΤΗΝ ΗΠΑΤΙΤΙΔΑ Β, C, HIV

ΤΗΛΕΦΩΝΙΚΗ ΓΡΑΜΜΗ ΚΛΗΣΕΙΣ ΠΟΥ
ΑΦΟΡΟΥΝ ΣΤΗΝ ΗΠΑΤΙΤΙΔΑ C:

ΦΥΛΟ	ΚΛΗΣΕΙΣ	ΗΛΙΚΙΑΚΕΣ ΟΜΑΔΕΣ	ΠΟΣΟΣΤΟ
ΑΝΤΡΕΣ	2343	<20	2%
ΓΥΝΑΙΚΕΣ	1399	21-35	34%
ΣΥΝΟΛΟ	3742	36-50	38%
		51-60	20%
		>60	6%

ΠΟΛΥΙΑΤΡΕΙΟ ΑΘΗΝΑΣ: 2605

ΘΕΣΣΑΛΟΝΙΚΗ: 904, **ΕΠΑΡΧΙΑ:** 233

ΤΡΟΠΟΙ ΕΝΗΜΕΡΩΣΗΣ

ΤΗΛΕΟΡΑΣΗ: 1351, **ΡΑΔΙΟΦΩΝΟ:** 255

ΔΙΑΔΙΚΤΥΟ: 960, **ΤΥΠΟΣ:** 137

ΕΝΤΥΠΑ: 606, **ΦΙΛΟΙ:** 159, **ΑΛΛΟΣ ΦΟΡΕΑΣ:** 100

ΚΙΝΗΤΗ ΜΟΝΑΔΑ: 174

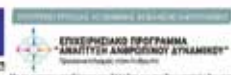

Το πρόγραμμα χρηματοδοτήθηκε από το Υπουργείο Υγείας και Κοινωνικής Αλληλεγγύης στο πλαίσιο του Ε.Π. «ΑΝΑΠΤΥΞΗ ΑΝΘΡΩΠΙΝΟΥ ΔΥΝΑΜΙΚΟΥ 2007-2013» καθώς και από την εταιρία GILEAD και με την υποστήριξη της εταιρείας ABBVIE

ΠΙΛΟΤΙΚΟ ΠΡΟΓΡΑΜΜΑ ΓΙΑ ΤΗΝ ΗΠΑΤΙΤΙΔΑ Β

Στο πλαίσιο της καμπάνιας ΠΡΩΤΑ ΡΩΤΑ!?, υλοποιήθηκε πρόγραμμα εξέτασης για την πιθανή ανίχνευση της Ηπατίτιδας Β σε δείγμα 300 ατόμων, με την ευγενική χορηγία της Bristol-Myers Squibb, την επιστημονική υποστήριξη της ΕΕΜΗ και με την συνεργασία του ΠΡΟΜΗΘΕΑΣ –Σύλλογος Ασθενών Ήπατος.

ΒΑΣΙΚΟΣ ΣΤΟΧΟΣ

Δυνατότητα δωρεάν εξέτασης, για τον ιό της Ηπατίτιδα Β, από εκπαιδευμένη διεπιστημονική ομάδα της PRAKSIS, σε ομάδες υψηλού κινδύνου και στον γενικό πληθυσμό, με παράλληλη ενημέρωση για τους τρόπους μετάδοσης και προφύλαξης από τον ιό. Η δράση έλαβε χώρα στο Πολυϊατρείο της Θεσσαλονίκης και σε εξωτερικές παρεμβάσεις με την ιατρική κινητή μονάδα, τον Νοέμβριο του 2013.

ΕΝΗΜΕΡΩΣΗ/ ΔΙΑΧΥΣΗ

Διανεμήθηκε ενημερωτικό υλικό και πραγματοποιήθηκε ενημέρωση από την ιατρική υπηρεσία, για τον τρόπο μετάδοσης και προφύλαξης του ιού της Ηπατίτιδας Β, σε όλους τους εξυπηρετούμενους του Πολυιατρείου της PRAKSIS και σε φορείς και δομές της πόλης. Επιπλέον πραγματοποιήθηκε αφισοκόλληση σε καίρια σημεία της πόλης και τοποθετήθηκε Banner στην είσοδο του Πολυιατρείου. Τέλος δημιουργήθηκε σπότ που προβλήθηκε σε ΜΜΕ.

ΧΩΡΑ ΠΡΟΕΛΕΥΣΗΣ	ΕΞΕΤΑΖΟΜΕΝΟΙ
ΕΛΛΑΔΑ	189
ΑΛΒΑΝΙΑ	33
ΝΙΓΗΡΙΑ	17
ΓΕΩΡΓΙΑ	12
ΠΑΚΙΣΤΑΝ	10
ΑΛΛΕΣ ΧΩΡΕΣ	39

ΔΡΑΣΕΙΣ

Πραγματοποιήθηκαν τρεις εξωτερικές δράσεις, εξέτασης και ενημέρωσης για την Ηπατίτιδα Β.

- Πρόγραμμα ΚΕΘΕΑ, δείγμα 14 αιμοληψίες σε πρώην χρήστες
- Περιοχή ΚΑΜΑΡΑΣ, με την κινητή ιατρική μονάδα, δείγμα 20 αιμοληψίες
- Πλατεία Επτάλοφου, με την κινητή ιατρική μονάδα, δείγμα 21 αιμοληψίες

ΑΞΙΟΛΟΓΗΣΗ ΣΤΟΙΧΕΙΩΝ

ΦΥΛΟ	ΚΛΗΣΕΙΣ
ΑΝΤΡΕΣ	152
ΓΥΝΑΙΚΕΣ	148

ΗΛΙΚΙΑΚΕΣ ΟΜΑΔΕΣ	ΚΛΗΣΕΙΣ
20-30	16
30-40	149
40-50	127
>50	8

ΑΞΙΟΛΟΓΗΣΗ ΤΩΝ ΔΕΙΓΜΑΤΩΝ ΑΝΑΛΟΓΑ ΜΕ ΤΟΥΣ ΔΕΙΚΤΕΣ

ΜΗ ΕΜΒΟΛΙΑΣΜΕΝΟΙ: 138, **ΕΜΒΟΛΙΑΣΜΕΝΟΙ:** 83
ΦΥΣΙΚΗ ΑΝΟΣΙΑ: 18, **ΧΡΟΝΙΑ ΗΠΑΤΙΤΙΔΑ ΜΕ ΧΑΜΗΛΗ ΜΕΤΑΔΟΤΙΚΟΤΗΤΑ:** 10,
ΧΡΟΝΙΑ ΗΠΑΤΙΤΙΔΑ ΜΕ ΥΨΗΛΗ ΜΕΤΑΔΟΤΙΚΟΤΗΤΑ: 1



Το πρόγραμμα χρηματοδοτήθηκε από την εταιρία BRISTOL.



PRAKSIS SUPPORT

Το πρόγραμμα χρηματοδοτείται από την εταιρία MAC και μέσω του MAC AIDS FUND. Σκοπός του προγράμματος είναι η παροχή ψυχοκοινωνικής στήριξης σε HIV οροθετικά άτομα καθώς και σε όσους ζουν με τον ιό. Μέσω του προγράμματος, τα στελέχη της PRAKSIS παρέχουν συμβουλευτική σε κοινωνικά, προνοιακά και εργασιακά θέματα καθώς και νομικές συμβουλές σε Αθήνα και Θεσσαλονίκη. Παράλληλα, παρέχεται ιατρική συμβουλευτική και στήριξη σε θέματα του AIDS.

Το συγκεκριμένο πρόγραμμα χρηματοδοτείται για δεύτερη φορά από το MAC AIDS FUND. Από τον προηγούμενο κύκλο χρηματοδότησης έχουν ήδη εξυπηρετηθεί στο πλαίσιο του

προγράμματος 314 περιπτώσεις, ορισμένες εκ των οποίων συνεχίζουν να παρακολουθούνται από τους επαγγελματίες του προγράμματος. Οι νέες εντάξεις στο πρόγραμμα για το 2013 ανέρχονται σε 257.

Επίσης, στο πλαίσιο του προγράμματος εξυπηρετούνται και οι οροθετικοί κρατούμενοι του Νοσοκομείου των Φυλακών "Άγιος Παύλος", μέσα από τις παρεμβάσεις που πραγματοποιούνται από κοινωνικούς επιστήμονες της PRAKSIS.

Έως 31/12/2013 εξυπηρετήθηκαν μέσω του προγράμματος 257 άτομα.

ΑΝΔΡΕΣ 184	ΓΥΝΑΙΚΕΣ 73
---------------	----------------

ΗΛΙΚΙΑΚΕΣ ΟΜΑΔΕΣ	ΑΤΟΜΑ
<25	51
26-50	171
>51	35

ΧΩΡΑ ΠΡΟΕΛΕΥΣΗΣ	ΑΤΟΜΑ
ΕΛΛΑΔΑ	80
ΙΡΑΝ	33
ΑΦΓΑΝΙΣΤΑΝ	24
ΑΛΒΑΝΙΑ	22
ΝΙΓΗΡΙΑ	19
ΓΕΩΡΓΙΑ	18
ΑΛΛΕΣ ΧΩΡΕΣ	61



Το πρόγραμμα χρηματοδοτείται από το MAC AIDS FUND

ΕΥΡΩΠΑΪΚΟ ΤΑΜΕΙΟ ΕΝΤΑΞΗΣ ΥΠΗΚΟΩΝ ΤΡΙΤΩΝ ΧΩΡΩΝ

ΠΡΟΓΡΑΜΜΑΤΑ ΓΙΑ ΤΗΝ ΕΚΜΑΘΗΣΗ ΤΗΣ ΕΛΛΗΝΙΚΗΣ ΓΛΩΣΣΑΣ,
ΤΗΣ ΕΛΛΗΝΙΚΗΣ ΙΣΤΟΡΙΑΣ ΚΑΙ ΤΟΥ ΕΛΛΗΝΙΚΟΥ ΠΟΛΙΤΙΣΜΟΥ
ΣΕ ΕΝΗΛΙΚΟΥΣ ΜΕΤΑΝΑΣΤΕΣ. ΑΠ' ΤΟ ΑΛΦΑ ΣΤΟ ΩΜΕΓΑ

Το πρόγραμμα με τίτλο «Απ' το άλφα στο Ωμέγα», υλοποιήθηκε από τον Οκτώβριο του 2012 μέχρι τον Ιούνιο του 2013. Συγχρηματοδοτήθηκε από το Ευρωπαϊκό Ταμείο Ένταξης Υπηκόων Τρίτων Χωρών και το Υπουργείο Εσωτερικών στο πλαίσιο της Προτεραιότητας 1: Υλοποίηση δράσεων για την εφαρμογή των κοινών βασικών αρχών για την πολιτική ένταξης των μεταναστών στην Ευρωπαϊκή Ένωση, στο πλαίσιο της Δράσης 1.3/11: «Εκπαίδευση και επιμόρφωση των νομίμως διαμενόντων Υπηκόων Τρίτων Χωρών», Έργο 1.3.α/11: Προγράμματα για την εκμάθηση της ελληνικής γλώσσας, της ελληνικής ιστορίας και του ελληνικού πολιτισμού σε ενήλικους μετανάστες.

Στο πλαίσιο της δράσης, υλοποιήθηκαν μαθήματα ελληνικής γλώσσας, ελληνικής ιστορίας και ελληνικού πολιτισμού σε ενήλικες μετανάστες, σε οκτώ μεγάλες πόλεις της Ελλάδας (Αθήνα, Πειραιά, Θεσσαλονίκη, Πάτρα, Λάρισα, Χανιά, Κοζάνη, Ρόδο). Τα μαθήματα πραγματοποιήθηκαν από τον Μάρτιο έως και τον Ιούνιο του 2013, είχαν διάρκεια 140 ωρών και κύριος στόχος τους ήταν ο εμπλουτισμός των επικοινωνιακών γνώσεων και δεξιοτήτων των μεταναστών στην ελληνική γλώσσα προκειμένου να ενισχυθεί με καίριο τρόπο η ενταξιακή τους πορεία.



Το πρόγραμμα συγχρηματοδοτήθηκε με 25% Εθνική Συνεισφορά και 75% Κοινωνική Συνεισφορά, Επίσης Πρόγραμμα 2011, για το χρονικό διάστημα από Οκτώβριο 2012 έως και Ιούνιο 2013. Η PRAKSIS χρηματοδοτήθηκε με εγκεκριμένο το ποσό των 18.800,00€

Συγκεντρωτικά, πραγματοποιήθηκε κύκλος σεμιναρίων για 6 τμήματα στην Αθήνα, 3 στη Θεσσαλονίκη και στη Λάρισα, 2 τμήματα στην Πάτρα και από 1 τμήμα στην Κοζάνη, στον Πειραιά, στη Ρόδο και στα Χανιά.

Ομάδα στόχος του έργου ήταν οι **ενήλικοι μετανάστες και μετανάστριες** – υπήκοοι τρίτων χωρών, των οποίων η διαμονή έχει μόνιμο και σταθερό χαρακτήρα. Τα μαθήματα ανταποκρίθηκαν σε τρία διαφορετικά επίπεδα, ανάλογα με την ήδη υπάρχουσα γνώση των αντικειμένων εκπαίδευσης: [α] αρχάριοι, [β] μέσου επιπέδου, [γ] προχωρημένοι. Τα επίπεδα των μαθημάτων σχεδιάστηκαν έτσι ώστε να ανταποκρίνονται απολύτως στις απαιτήσεις της πιστοποίησης γλωσσομάθειας του Κέντρου Ελληνικής Γλώσσας. Με αυτό τον τρόπο, οι εκπαιδευόμενοι είχαν τη δυνατότητα να αξιοποιήσουν την εκπαίδευσή τους προχωρώντας στις διαδικασίες πιστοποίησης που διοργανώνει το Κέντρο Ελληνικής Γλώσσας. Για να διευκολυνθεί η παρακολούθηση των μαθημάτων από μετανάστες και μετανάστριες που φροντίζουν παιδιά, είχε προβλεφθεί να υπάρχει χώρος κατάλληλα εξοπλισμένος και στελεχωμένος με ειδικούς παιδαγωγούς για τη φύλαξη και δημιουργική απασχόληση των παιδιών.

ΕΤΑΙΡΟΙ ΠΡΟΓΡΑΜΜΑΤΟΣ

1. ΔΗΜΗΤΡΑ
Κέντρο Ενήμερωσης και Επιμόρφωσης Α.Ε. (Συντονιστής)
2. ΕΡΓΟΝ ΚΕΝΤΡΟ ΕΠΑΓΓΕΛΜΑΤΙΚΗΣ ΚΑΤΑΡΤΙΣΗΣ
3. ΕΤΑΙΡΕΙΑ ΜΕΛΕΤΩΝ ΤΩΝ ΕΠΙΣΤΗΜΩΝ ΤΟΥ ΑΝΘΡΩΠΟΥ
4. PRAKSIS

Ο ΑΘΛΗΤΙΣΜΟΣ ΩΣ ΜΕΣΟ ΓΙΑ ΤΗΝ ΠΡΟΩΘΗΣΗ ΤΗΣ ΙΣΟΤΗΤΑΣ ΓΙΑ ΟΛΟΥΣ : ΠΡΟΓΡΑΜΜΑΤΑ ΑΘΛΗΤΙΣΜΟΥ ΓΙΑ ΠΑΙΔΙΑ ΜΕΤΑΝΑΣΤΩΝ ΚΑΙ ΔΙΕΞΑΓΩΓΗ ΑΘΛΗΤΙΚΩΝ ΑΓΩΝΩΝ «ΠΑΙ-ΖΟΥΜΕ ΜΑΖΙ»

Η Δράση «ΠΑΙ-ΖΟΥΜΕ ΜΑΖΙ», ξεκίνησε το Σεπτέμβριο του 2012 και ολοκληρώθηκε τον Ιούνιο του 2013. Συγχρηματοδοτήθηκε από το Ευρωπαϊκό Ταμείο Ένταξης Υψηλών Τρίτων Χωρών και από το Υπουργείο Εσωτερικών, στο πλαίσιο της Προτεραιότητας 1: «Υλοποίηση Δράσεων για την πρακτική εφαρμογή των Κοινών Βασικών αρχών για την πολιτική ένταξης των μεταναστών στην Ευρωπαϊκή Ένωση.», Δράση 1.4.γ/11 Ο αθλητισμός ως μέσο για την προώθηση της ισότητας για όλους - Προγράμματα αθλητισμού για παιδιά μεταναστών και διεξαγωγή αθλητικών αγώνων.

Οι ομάδες στόχος στις οποίες απευθυνόταν η δράση ήταν παιδιά γηγενών και μεταναστών ηλικίας 8 έως 18 ετών, καθώς η ένταξη είναι μία αμφίδρομη διαδικασία αμοιβαίας προσαρμογής των μεταναστών και των κατοίκων της χώρας.

Οι στόχοι του προγράμματος ήταν η επαφή και η ανταλλαγή εμπειριών μεταξύ των νεαρών γηγενών μαθητών και των υπηκόων τρίτων χωρών μέσω του αθλητισμού ως διεθνούς γλώσσας που βοηθά στη γεφύρωση διαφορών και ως μέσου για την ομαλή ένταξη των μεταναστών, τη δημιουργία διαλόγου, την προώθηση της συνεργασίας και την ευγενή άμιλλα. Επίσης, η συγκεκριμένη δράση στόχευε και στην προώθηση της επικοινωνίας και της συνεργασίας μεταξύ της τοπικής κοινωνίας και των μεταναστευτικών κοινοτήτων προάγοντας την πολυπολιτισμικότητα, αναδεικνύοντας τα πολιτισμικά χαρακτηριστικά των μεταναστευτικών κοινοτήτων και αποσκοπώντας στην ευαισθητοποίηση των Δημοτών στα προβλήματα που αντιμετωπίζουν οι μετανάστες στην καθημερινή τους ζωή, στην άρση των φαινόμενων ξενοφοβίας και ρατσισμού, στη διαμόρφωση μιας δημοκρατικής συνείδησης και στην ενίσχυση του αισθήματος της κοινωνικής αλληλεγγύης στην τοπική κοινωνία.



Το πρόγραμμα συγχρηματοδοτήθηκε με 25% Εθνική Συνεισφορά και 75% Κοινωνική Συνεισφορά, Ετήσιο Πρόγραμμα 2011, για το χρονικό διάστημα από Σεπτέμβριο 2012 έως και Ιούνιο 2013. Η PRAKSIS χρηματοδοτήθηκε με εγκεκριμένο το ποσό των 49.000,00€

Το πρόγραμμα πραγματοποιήθηκε σε τρεις μεγάλες πόλεις της Ελλάδας όπου παρατηρείται μεγάλη συγκέντρωση μεταναστευτικού πληθυσμού (Αθήνα, Πάτρα και Θεσσαλονίκη).

Η PRAKSIS ανέλαβε την πόλη της Αθήνας. Κατά τη διάρκεια της υλοποίησης του προγράμματος δημιουργήθηκαν μικτές ομάδες μαθητών για τρία (3) αθλήματα, ποδόσφαιρο, μπάσκετ και πινγκ - πονγκ και πραγματοποιήθηκε τετράμηνος κύκλος προπονήσεων που κατέληξε στην διεξαγωγή μίνι τουρνουά, με την συμμετοχή τοπικών ομάδων αντίστοιχης ηλικιακής κατηγορίας σε κάθε πόλη (ομάδες guest). Παράλληλα με τις προπονήσεις, πραγματοποιούνταν σε δεκαπενθήμερη βάση, διαπολιτισμικές συναντήσεις, που στόχο είχαν την γνωριμία των παιδιών μεταξύ τους και την ενδυνάμωση τους μέσω διαδραστικών παιχνιδιών.

Κατά την διάρκεια των τελικών αγώνων και μετά την λήξη των αθλητικών εκδηλώσεων και των απονομών, διεξήχθησαν παράλληλες διαπολιτισμικές εκδηλώσεις με τίτλο «Ζούμε Μαζί», που περιελάμβαναν καλλιτεχνικές εκθέσεις, διαδραστικά παιχνίδια και μουσικές από τις χώρες προέλευσης των συμμετεχόντων.

Στο αθλητικό πρόγραμμα της Αθήνας συμμετείχαν συνολικά 80 παιδιά, 22 από την Ελλάδα, 29 από τη Νιγηρία, 14 από την Αλβανία, 5 από την Αίγυπτο, 3 από την Μολδαβία, 2 από το Μπαγκλαντές, 2 από την Σρι Λάνκα, 1 από την Ινδία, 1 από την Γεωργία, και 1 από την Συρία.

ΕΤΑΙΡΟΙ ΠΡΟΓΡΑΜΜΑΤΟΣ

- Κ.Ε.Μ.Ο.Π. Κέντρο Εκπαίδευσης και Μέριμνας Οικογένειας και Παιδιού «Ο ΠΛΑΤΩΝ» Ναυπάκτου, (Συντονιστής)
- BEE GROUP A.E.
- PRAKSIS

ΕΥΡΩΠΑΪΚΟ ΤΑΜΕΙΟ ΕΝΤΑΞΗΣ ΥΠΗΚΟΩΝ ΤΡΙΤΩΝ ΧΩΡΩΝ

ΔΗΜΙΟΥΡΓΙΑ ΓΡΑΦΕΙΩΝ ΝΟΜΙΚΗΣ ΚΑΙ ΔΙΟΙΚΗΤΙΚΗΣ ΥΠΟΣΤΗΡΙΞΗΣ ΚΑΙ ΠΑΡΑΓΩΓΗ ΕΝΤΥΠΟΥ ΚΑΙ ΗΛΕΚΤΡΟΝΙΚΟΥ ΠΛΗΡΟΦΟΡΙΑΚΟΥ ΥΛΙΚΟΥ ΓΙΑ ΝΟΜΙΚΑ ΚΑΙ ΔΙΟΙΚΗΤΙΚΑ ΘΕΜΑΤΑ ΠΟΥ ΑΦΟΡΟΥΝ ΥΠΗΚΟΟΥΣ ΤΡΙΤΩΝ ΧΩΡΩΝ

Η δράση υλοποιήθηκε από 6/3/2013 έως 30/6/2013. Συγχρηματοδοτήθηκε από το Ευρωπαϊκό Ταμείο Ένταξης Υπηκόων Τρίτων Χωρών και από το Υπουργείο Εσωτερικών στο πλαίσιο της Προτεραιότητας 1: Υλοποίηση Δράσεων για την πρακτική εφαρμογή των «Κοινών Βασικών αρχών για την πολιτική ένταξης των μεταναστών στην Ευρωπαϊκή Ένωση», Δράση 1.1/11: «Πληροφόρηση – Εξυπηρέτηση υπηκόων τρίτων χωρών νομίμως διαμενόντων στην χώρα», Έργο 1.1.α./11: «Δημιουργία γραφείων νομικής και διοικητικής υποστήριξης και παραγωγή εντύπου και ηλεκτρονικού πληροφοριακού υλικού για νομικά και διοικητικά θέματα που αφορούν υπηκόους τρίτων χωρών»

Κύριος στόχος της δράσης ήταν η παροχή νομικής στήριξης σε νόμιμα διαμένοντες υπηκόους τρίτων χωρών που έχουν ήδη αναπτύξει ισχυρούς βιοτικούς, οικογενειακούς και κοινωνικούς δεσμούς στην Ελλάδα.

Η δράση δεν περιορίστηκε σε τοπικό επίπεδο αλλά είχε διευρυμένο χαρακτήρα με τη δημιουργία γραφείων νομικής υποστήριξης σε 11 μεγάλες πόλεις της χώρας, στην Αθήνα, τον Πειραιά, την Θεσσαλονίκη, την Πάτρα, το Ηράκλειο, τα Ιωάννινα, τη Λαμία, τη Ρόδο, την Χίο, τη Δράμα και την Τρίπολη. Η PRAKSIS ανέλαβε την λειτουργία τριών γραφείων νομικής και διοικητικής υποστήριξης στις πόλεις της Αθήνας, της Θεσσαλονίκης και της Πάτρας.

Τα γραφεία υποστήριξαν εξατομικευμένες υποθέσεις με την παροχή νομικής συμβουλευτικής και με την στήριξη των ωφελούμενων κατά τις συναλλαγές τους με την δημόσια διοίκηση, επιπλέον όμως παρείχαν υποστηρικτικές υπηρεσίες και μέσω ομαδικών ενημερώσεων που διεξήγαν οι δικηγόροι σε χώρους συνάθροισης υπηκόων τρίτων χωρών.

Η πραγματοποίηση των ομαδικών συνεδριών σε κλειστούς και σε υπαίθριους χώρους όπου συναντιούνταν μέλη μεταναστευτικών κοινοτήτων προσέδωσε μια νέα εξωστρεφή δυναμική στο ρόλο των δικηγόρων ως μελών των τοπικών κοινωνιών.

Σε πολλές περιπτώσεις, οι νομικοί των γραφείων κλήθηκαν να παράσχουν νομική στήριξη σε ανθρώπους που έχουν συμπληρώσει πολλά χρόνια διαμονής στη χώρα, έχουν δημιουργήσει οικογένειες, έχουν εργαστεί νόμιμα και έχουν ενταχθεί πλήρως στο κοινωνικό σύνολο. Η εξαιρετικά δυσχερής οικονομική συγκυρία και η παρατεταμένη κρίση που βιώνει η χώρα μας, οδήγησαν τους ανθρώπους αυτούς στη βίαιη ανατροπή των δεσμών αυτών η οποία εκφράστηκε μέσα από την απώλεια της εργασίας και την αδυναμία ανανέωσης των νομιμοποιητικών τους εγγράφων. Η ενημέρωση σχετικά με τη δυνατότητα απόκτησης νέων μορφών αδειών διαμονής μέσα από την *ad hoc* αξιολόγηση όλων των περιπτώσεων, βοήθησε σημαντικό αριθμό επωφελουμένων να βρουν λύση στο πρόβλημά τους. Σε περιπτώσεις που αναφέρθηκε παραβίαση θεμελιωδών τους δικαιωμάτων από μέρους της Διοίκησης, διερευνήθηκαν ενδελεχώς όλες οι πτυχές των υποθέσεων και προχωρήσαμε σε παρεμβατικές ενέργειες προς όφελος των επωφελούμενων μεταναστών.

ΕΥΡΩΠΑΪΚΟ ΤΑΜΕΙΟ ΕΝΤΑΞΗΣ ΥΠΗΚΟΩΝ ΤΡΙΤΩΝ ΧΩΡΩΝ ΔΡΑΣΕΙΣ ΣΕ ΓΕΙΤΟΝΙΕΣ ΣΤΗ ΘΕΣΣΑΛΟΝΙΚΗ

Συνολικά, από τα νομικά γραφεία της PRAKSIS πραγματοποιήθηκαν 3.170 ενημερώσεις, εκ των οποίων οι 1.647 από το γραφείο της Αθήνας, οι 838 από το γραφείο της Θεσσαλονίκης και οι 685 από το γραφείο της Πάτρας. Ωφελούμενοι των ενημερώσεων αυτών ήταν μετανάστες προερχόμενοι ως επί το πλείστον από τη Νιγηρία, το Πακιστάν, τη Ρωσία, την Μολδαβία, την Ουκρανία, την Γεωργία και την Αλβανία, ενώ σε αρκετές περιπτώσεις επωφελήθηκαν και υπήκοοι Μπαγκλαντές, Φιλιππίνων, Λευκορωσίας και Τανζανίας.

ΕΤΑΙΡΟΙ ΠΡΟΓΡΑΜΜΑΤΟΣ

- Εκπαιδευτικός Οργανισμός ΑΚΜΩΝ Α.Ε. (Συντονιστής)
- PRAKSIS
- INTEGRATION Κέντρο Επαγγελματικής Κατάρτισης Α.Ε.
- Ελληνικό Φόρουμ Μεταναστών



Το πρόγραμμα συγχρηματοδοτήθηκε με 25% Εθνική Συνεισφορά και 75% Κοινοτική Συνεισφορά, Ετήσιο Πρόγραμμα 2011, για το χρονικό διάστημα από Μάρτιο 2013 - Ιούνιο 2013. Η PRAKSIS χρηματοδοτήθηκε με εγκεκριμένο το ποσό των 75.000,00€

«Οργάνωση και εκτέλεση δρώμενου - συντονισμός ομάδων δρώμενων γειτονιάς» σε συνεργασία με την ΜΚΟ Παιδιά εν δράσει, στο πλαίσιο του έργου «Δράσεις σε Γειτονιές», της Δράσης 1.2/11: «Ευαισθητοποίηση κοινωνίας υποδοχής σε θέματα που άπτονται της ένταξης των μεταναστών – ενδυνάμωση των νομίμως διαμενόντων υ.τ.χ.» του Ταμείου Ένταξης Υπηκόων Τρίτων Χωρών (ΕΤΕ). Το εν λόγω έργο αφορά τη Διοργάνωση και υλοποίηση πολιτιστικού δρώμενου γειτονιάς στην πλατεία Γαλοπούλου (Ξηροκρήνη, Β' Δημοτική Κοινότητα Θεσσαλονίκης) με στόχο την ενθάρρυνση της διαπολιτισμικής αστικής συμβίωσης μεταξύ γηγενών και πολιτών τρίτων χωρών νομίμως διαμενόντων στην Ελλάδα, μέσα από κοινές δράσεις και μικρής κλίμακας παρεμβάσεις στο αστικό τοπίο».

Η PRAKSIS ανέλαβε μέρος της δράσης με την ΜΚΟ Παιδιά εν δράσει, δικαιούχος της δράσης ήταν η ΔΗΜΟΤΙΚΗ ΕΤΑΙΡΕΙΑ ΠΛΗΡΟΦΟΡΗΣΗΣ ΘΕΑΜΑΤΟΣ & ΕΠΙΚΟΙΝΩΝΙΑΣ (ΔΕΠΘΕ)/ ΘΕΣΣΑΛΟΝΙΚΗ

ΕΣΠΑ

ΥΛΟΠΟΙΗΣΗ ΠΡΟΓΡΑΜΜΑΤΟΣ ΔΙΑΛΟΓΗΣ- ΥΠΗΡΕΣΙΕΣ ΕΝΗΜΕΡΩΣΗΣ, ΠΕΡΙΘΑΛΨΗΣ ΚΑΙ ΥΠΟΣΤΗΡΙΞΗΣ ΟΜΑΔΩΝ ΣΤΟΧΟΥ» ΤΗΣ ΠΡΑΞΗΣ «ΥΛΟΠΟΙΗΣΗ ΟΛΟΚΛΗΡΩΜΕΝΟΥ ΠΡΟΓΡΑΜΜΑΤΟΣ ΕΛΕΓΧΟΥ ΤΗΣ HIV ΛΟΙΜΩΞΗΣ ΣΕ ΟΜΑΔΕΣ ΥΨΗΛΟΥ ΚΙΝΔΥΝΟΥ»

Το πρόγραμμα χρηματοδοτείται από το Υπουργείο Υγείας και Κοινωνικής Αλληλεγγύης στα πλαίσια του Ε. Π. «Ανάπτυξη Ανθρώπινου Δυναμικού 2007 – 2013». Στόχος του προγράμματος είναι ο σχεδιασμός και η εφαρμογή ενός ολοκληρωμένου προγράμματος ελέγχου της HIV λοίμωξης σε ομάδες υψηλού κινδύνου στην περιοχή της Αθήνας. Πιο συγκεκριμένα, κεντρικό ρόλο στη στρατηγική ελέγχου της HIV λοίμωξης καταλαμβάνει η έγκαιρη πρόσβαση στην κλινική φροντίδα για άτομα με HIV λοίμωξη που παραμένουν αδιάγνωστα, μέσω της προσφοράς ευκαιριών για διάγνωση στην κοινότητα.

Παράλληλα, βασικός στόχος είναι η προώθηση πιο ασφαλών συμπεριφορών για τους ίδιους, αλλά και για τα ομοφυλόφιλα άτομα των εν λόγω ομάδων. Τέλος, η ευαισθητοποίηση και εκπαίδευση επαγγελματιών υγείας με στόχο την προώθηση της έγκαιρης διάγνωσης σε επίπεδο πρωτοβάθμιας περίθαλψης, είναι βασικός άξονας ενός ολοκληρωμένου προγράμματος ελέγχου της HIV λοίμωξης.

Ειδικόί στόχοι:

- Ο σχεδιασμός κατάλληλων προγραμμάτων διαλογής (screening) για τον HIV σε συγκεκριμένες πληθυσμιακές ομάδες με αυξημένη πιθανότητα έκθεσης στον HIV στην περιοχή της Αθήνας (μετανάστες, εκδιδόμενα άτομα, MSM, πελάτες της βιομηχανίας του σεξ με διάφορους σεξουαλικούς προσανατολισμούς, θύματα σεξουαλικού trafficking και των πελατών και προαγωγών τους, χρήστες ενδοφλεβίων ναρκωτικών κτλ)
- Ενεργητική ανεύρεση και αρχικό έλεγχο στην κοινότητα ατόμων με υψηλό κίνδυνο HIV λοίμωξης και ΣΜΝ

- Τεκμηρίωση θετικών διαγνώσεων και άμεση διασύνδεση με κέντρα εξειδικευμένης φροντίδας
- Προσφορά ενός ολοκληρωμένου πακέτου κλινικής φροντίδας προσαρμοσμένου στις ανάγκες κάθε ομάδας-στόχου και αύξηση του ποσοστού παραμονής σε φροντίδα για τις ομάδες στόχος
- Η ανάπτυξη και εφαρμογή προγραμμάτων εκπαίδευσης και ευαισθητοποίησης ιατρικού και λοιπού νοσηλευτικού προσωπικού σχετικά με HIV λοίμωξη και τον αρχικό έλεγχο με στόχο την διάγνωση της HIV λοίμωξης σε επίπεδο Π.Φ.Υ.
- Ενημέρωση για την πρόληψη περαιτέρω μετάδοσης HIV λοίμωξης και ΣΜΝ μεταξύ των ομοφυλόφιλων ατόμων, αλλά και στις ομάδες-κοινότητες στις οποίες ανήκουν με στόχο την τροποποίηση συμπεριφοράς και την υιοθέτηση ασφαλών πρακτικών (ασφαλές σεξ, περιοδικός έλεγχος του HIV στάτους, παραμονή σε θεραπεία και παρακολούθηση με στόχο το μη ανιχνεύσιμο ιικό φορτίο και άρα τον μηδενισμό σχεδόν του κινδύνου μετάδοσης)
- Ενημέρωση για την πρόληψη μετάδοσης HIV λοίμωξης και ΣΜΝ σε ομάδες πληθυσμού που έρχονται σε επαφή με ομάδες υψηλού κινδύνου και διατρέχουν κίνδυνο έκθεσης (πελάτες της βιομηχανίας του σεξ, σύντροφοι των ομάδων υψηλού κινδύνου κτλ)
- Διεξαγωγή εμφωλισμένης (nested) επιδημιολογικής μελέτης σχετικά με τα δίκτυα μετάδοσης της HIV λοίμωξης στον ελληνικό χώρο, τα εμπόδια στην λήψη προληπτικών μέτρων και στην πρόσβαση στην κλινική φροντίδα για κάθε ομάδα στόχο, προκειμένου να μπορούν να σχεδιαστούν πολιτικές πρόληψης βασισμένες σε ασφαλή επιστημονική τεκμηρίωση.

Ο σχεδιασμός του προγράμματος περιλαμβάνει τα εξής στάδια:

- Συνεργασία – δικτύωση με οργανώσεις και ομάδες που δραστηριοποιούνται στους πληθυσμούς-στόχο
- Χαρτογράφηση – γεωγραφικός προσδιορισμός των περιοχών της Αθήνας που κινείται η ομάδα στόχου – εντοπισμός κρυφών – νέων σημείων δραστηριοποίησης
- Εξασφάλιση απαιτούμενων αδειοδοτήσεων – συμφωνιών με καθ' ύλη αρμόδιους φορείς (Δήμους, Νομαρχίες, Υπουργεία) όσον αφορά στα σημεία παρέμβασης (πλατείες, σταθμούς, πάρκα)
- Σχεδιασμός και παραγωγή προϊόντων διάχυσης
- Σχεδιασμός του προγράμματος διαλογής για τον HIV
- Υλοποίηση προγραμματισμένων street work στο κέντρο της Αθήνας
- Οργάνωση κινητών μονάδων και ιατρείων πρωτοβάθμιας φροντίδας για εξέταση και συμβουλευτική για την HIV λοίμωξη
- Λειτουργία 24ωρης τηλεφωνικής γραμμής βοήθειας για παροχή ιατρικής συμβουλής σε θέματα HIV λοίμωξης και ΣΜΝ για τα άτομα των πληθυσμιακών ομάδων-στόχου
- Παροχή ιατροφαρμακευτικής περίθαλψης και συμβουλευτικής σε θέματα HIV λοίμωξης και ΣΜΝ σε εξωνοσοκομειακό περιβάλλον (κινητές μονάδες, χώροι συγκέντρωσης ατόμων του πληθυσμού-στόχος)

Άντρας, Παλαιστίνιος, 45 ετών, οροθετικός, με Ηπατίτιδα C, χρήστης ναρκωτικών ουσιών, χωρίς οικογενειακό και φιλικό περιβάλλον στην Ελλάδα, αποφυλακισμένος. Παρακολουθούσε τις ομάδες στο Νοσοκομείο των Φυλάκων «Ο Άγιος Παύλος». Όταν αποφυλακίστηκε ήρθε στην οργάνωση με αίτημα να βγάλει χαρτιά, να μπει σε πρόγραμμα, να διασυνδεθεί με Μονάδα Λοιμώξεων και να στεγαστεί. Μίλησε με το δικηγόρο και είναι στην διαδικασία να εκδώσει έγγραφα. Είχε κάνει αίτηση στον ΟΚΑΝΑ πριν μπει στη φυλακή. Παραπέμφθηκε στον ΟΚΑΝΑ και είχε περάσει το νούμερό του και μπήκε την επόμενη μέρα στο πρόγραμμα χορήγησης του ΟΚΑΝΑ. Διασυνδέθηκε με την ΜΕΛ του ΕΥΑΓΓΕΛΙΣΜΟΥ και είναι τακτικός στα ραντεβού του και στην αγωγή του. Έχει αποφυλακιστεί εδώ και 3 μήνες περίπου και μένει είτε σε υπνωτήρια είτε στον δρόμο. Σε λίγες μέρες όμως θα μείνει σε Ξενοδοχείο που μισθώνεται από τον ΟΚΑΝΑ.



ΕΠΙΧΕΙΡΗΣΙΑΚΟ ΠΡΟΓΡΑΜΜΑ
"ΑΝΑΠΤΥΞΗ ΑΝΘΡΩΠΙΝΟΥ ΔΥΝΑΜΙΚΟΥ"
Πρόσκληση στην Ανάπτυξη



Με τη συγχρηματοδότηση της Ελλάδας και της Ευρωπαϊκής Ένωσης

ΤΟΠΕΚΟ

ΤΟΠΙΚΕΣ ΔΡΑΣΕΙΣ ΚΟΙΝΩΝΙΚΗΣ ΕΝΤΑΞΗΣ ΓΙΑ ΕΥΑΛΩΤΕΣ ΟΜΑΔΕΣ

Τα ΤΟΠΕΚΟ, οι Τοπικές Δράσεις Κοινωνικής Ένταξης για Ευάλωτες Ομάδες, υλοποιούνται πλαίσιο της δράσης 3: «Τοπικές δράσεις κοινωνικής ένταξης για ευάλωτες ομάδες» της Κατηγορίας Παρέμβασης 1: «Πρόληψη και αντιμετώπιση του κοινωνικού αποκλεισμού ευπαθών ομάδων του πληθυσμού» του Θεματικού Άξονα Προτεραιότητας 4: «Πλήρης ενσωμάτωση του συνόλου του ανθρώπινου δυναμικού σε μια κοινωνία ίσων ευκαιριών», του Επιχειρησιακού Προγράμματος «Ανάπτυξη Ανθρώπινου Δυναμικού 2007-2013» που συγχρηματοδοτείται από το Ευρωπαϊκό Κοινωνικό Ταμείο (ΕΚΤ) και το Υπουργείο Εργασίας Κοινωνικής Ασφάλισης και Πρόνοιας. Η χρηματοδότηση των προγραμμάτων αποτελεί εξ ολοκλήρου Δημόσια Δαπάνη και προέρχεται από Κοινοτικούς και Εθνικούς πόρους, του Προγράμματος Δημοσίων Επενδύσεων.

Τα υλοποιούμενα προγράμματα στοχεύουν στην προσέλκυση, επιλογή, προετοιμασία και προώθηση στην απασχόληση ανέργων σε τοπικό επίπεδο, μέσα από τη δημιουργία και λειτουργία κοινωνικών συνεταιριστικών επιχειρήσεων, ατομικών επιχειρήσεων και θέσεων εργασίας σε υφιστάμενες επιχειρήσεις.

Το πρόγραμμα απευθύνεται σε ανέργους, εγγεγραμμένους στα Μητρώα Ανεργίας του ΟΑΕΔ και ανήκουν σε Ευάλωτες Κοινωνικά Ομάδες (ΕΚΟ) και τους προσφέρει τη δυνατότητα:

- Να αποκτήσουν τα κύρια ζητούμενα επαγγελματικά προσόντα στα αντικείμενα κατάρτισης,
- Να αναπτύξουν επαγγελματικές δεξιότητες σε νέα αντικείμενα,
- Να ενταχθούν στην αγορά εργασίας με την απόκτηση πρόσθετων επικοινωνιακών και κοινωνικών ικανοτήτων.



Η υλοποίηση των προγραμμάτων περιλαμβάνει:

- Δράσεις κατάρτισης – Επιμόρφωσης σε επαγγελματικές κατηγορίες
- Εκπαίδευση σε θέματα επιχειρηματικότητας και κοινωνικής οικονομίας
- Προγράμματα πρακτικής Άσκησης
- Εκπόνηση Επιχειρηματικών Σχεδίων για την ανάπτυξη από τους ωφελούμενους ατομικών επιχειρήσεων και επιχειρήσεων κοινωνικής οικονομίας
- Πληροφόρηση – Υποστήριξη των ωφελουμένων για πιθανές πηγές χρηματοδότησης, διαδικασίες έναρξης της επιχείρησής τους, πρόσβαση στην αγορά εργασίας κ.α.
- Δικτύωση με άλλους επαγγελματίες και με συμβούλους/ειδικούς εμπειρογνώμονες
- Ψυχοκοινωνική Συμβουλευτική
- Επαγγελματική συμβουλευτική
- Ανάπτυξη και προώθηση συνεργασιών

Η PRAKSIS συμμετέχει σε τέσσερις Αναπτυξιακές Συμπράξεις στην περιοχή της Αττικής:

Α.Σ. « ΟΙΚΟΣΤΗΡΙΖΩ»

εγκεκριμένος προϋπολογισμός PRAKSIS, 23.000,27€, για την περίοδο από 07/2012 έως και 06/2014

Α.Σ. «Άλλα - ΖΩ την Πόλη μου»

εγκεκριμένος προϋπολογισμός PRAKSIS, 41.000,00€, για την περίοδο από 01/2013 έως και 06/2014

Α.Σ. «ΑΠΑΣΧΟΛΗΣΗ ΚΑΙ ΟΙΚΟΠΡΟΣΤΑΣΙΑ»

εγκεκριμένος προϋπολογισμός PRAKSIS, 37.309,26 €, για την περίοδο από 07/2012 έως και 31/3/2014

Α.Σ. «ΑΝΤΑΙΟΣ»

εγκεκριμένος προϋπολογισμός PRAKSIS, 47.812,50€, για την περίοδο από 07/2012 έως και 06/2014

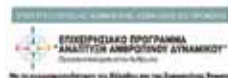

ΔΗΜΙΟΥΡΓΙΑ ΘΕΣΕΩΝ ΑΠΑΣΧΟΛΗΣΗΣ ΣΕ ΤΟΠΙΚΟ ΕΠΙΠΕΔΟ ΜΕΣΩ ΠΡΟΓΡΑΜΜΑΤΩΝ ΚΟΙΝΩΦΕΛΟΥΣ ΧΑΡΑΚΤΗΡΑ ΣΤΗΝ ΠΕΡΙΦΕΡΕΙΑ ΑΤΤΙΚΗΣ

Η PRAKSIS στο πλαίσιο του Επιχειρησιακού Προγράμματος «Ανάπτυξη Ανθρώπινου Δυναμικού», Άξονας Προτεραιότητας 8 «Διευκόλυνση της πρόσβασης στην απασχόληση», «Δημιουργία Θέσεων Απασχόλησης σε τοπικό επίπεδο μέσω προγραμμάτων Κοινωνικού Χαρακτήρα, στην Περιφέρεια Αττικής, το οποίο συγχρηματοδοτήθηκε από το ΕΚΤ (Ευρωπαϊκό Κοινωνικό Ταμείο) και το Υπουργείο Εργασίας και Κοινωνικής Ασφάλισης και σε συνεργασία με το Δήμο Αθηναίων και το Δήμο Καλλιθέας, υλοποίησε προγράμματα Κοινωνικού Χαρακτήρα, διάρκειας 5 μηνών. Η χρηματοδότηση της πράξης αποτέλεσε εξ ολοκλήρου Δημόσια Δαπάνη και προήλθε από Κοινοτικούς και Εθνικούς πόρους.

Η PRAKSIS υλοποίησε συνολικά δύο (2) προγράμματα με επτά (7) δράσεις στους δύο συνεργαζόμενους Δήμους της Αττικής απασχολώντας συνολικά πενήντα οκτώ (58) ανέργους.

1. «PRAKSIS-ΔΗΜΙΟΥΡΓΙΑ ΘΕΣΕΩΝ ΑΠΑΣΧΟΛΗΣΗΣ ΣΕ ΤΟΠΙΚΟ ΕΠΙΠΕΔΟ ΜΕΣΩ ΠΡΟΓΡΑΜΜΑΤΩΝ ΚΟΙΝΩΦΕΛΟΥΣ ΧΑΡΑΚΤΗΡΑ ΣΤΗΝ ΠΕΡΙΦΕΡΕΙΑ ΑΤΤΙΚΗΣ, ΣΤΗΝ ΠΕΡΙΦΕΡΕΙΑΚΗ ΚΟΙΝΟΤΗΤΑ ΚΕΝΤΡΙΚΟΥ ΤΟΜΕΑ» σε συνεργασία με τον Δήμο Αθηναίων.

Σε συνεργασία με τον Δήμο Αθηναίων η PRAKSIS υλοποιεί τέσσερις (4) επιμέρους δράσεις στο κέντρο της πόλης με στόχο την υποστήριξη Κοινωνικά Ευάλωτων Ομάδων:

ΚΕΝΤΡΟ ΥΠΟΔΟΧΗΣ ΑΠΟΦΥΛΑΚΙΣΜΕΝΩΝ:

- Πρόσληψη και απασχόληση εννέα (9) επαγγελματιών
- Στήριξη πενήντα (50) αποφυλακισμένων
- Διασύνδεση ομάδας στόχου μέσω παραπομπών σε φορείς της τοπικής κοινότητας

ΠΑΡΕΜΒΑΣΗ ΑΓΩΓΗΣ ΥΓΕΙΑΣ ΣΤΟΥΣ ΔΡΟΜΟΥΣ ΤΗΣ ΑΘΗΝΑΣ.

- Πρόσληψη και απασχόληση έξι (6) ανέργων
- Ιατροφαρμακευτική περίθαλψη και ιατρική ενημέρωση πεντακοσίων ενενήντα τεσσάρων (594) ωφελουμένων
- Παροχή ειδών ιατροφαρμακευτικής περίθαλψης και Kit ατομικής υγιεινής πεντακοσίων ενενήντα τεσσάρων (594) ωφελουμένων
- η δημιουργία μιας (1) ομάδας εθελοντών που βοηθά στην υλοποίηση των επιμέρους δράσεων του προτεινόμενου προγράμματος
- η δημιουργία ενός (1) δικτύου επιχειρήσεων και φορέων υποστήριξης της δράσης (επιχειρήσεις, Μη Κυβερνητικές Οργανώσεις, σύλλογοι υπηκόων τρίτων χωρών που διαβιούν στην περιοχή υλοποίησης κ.α.).

ΕΠΙΤΟΠΙΑ ΠΑΡΕΜΒΑΣΗ ΓΙΑ ΤΗΝ ΑΝΤΙΜΕΤΩΠΙΣΗ ΙΑΤΡΙΚΩΝ ΚΑΙ ΚΟΙΝΩΝΙΚΩΝ ΠΡΟΒΛΗΜΑΤΩΝ ΠΑΙΔΙΩΝ ΠΟΥ ΕΡΓΑΖΟΝΤΑΙ ΚΑΙ ΕΠΑΙΤΟΥΝ ΣΤΟΥΣ ΔΡΟΜΟΥΣ ΤΗΣ ΑΘΗΝΑΣ

- Πρόσληψη και απασχόληση έξι (6) ανέργων
- Ενημέρωση, συμβουλευτική και εξυπηρέτηση τετρακοσίων πέντε (405) παιδιών και μελών των οικογενειών τους
- Βελτίωση της υγείας των παιδιών και των οικογενειών τους
- Συστηματική καταγραφή του φαινομένου της παιδικής εργασίας και επαπειίας στο κέντρο της Αθήνας
- Ενίσχυση των ικανοτήτων και των δεξιοτήτων των παιδιών που ζουν σε αποκλεισμό

ΠΑΡΕΜΒΑΣΗ ΑΓΩΓΗΣ ΥΓΕΙΑΣ/ ΟΔΟΝΤΙΑΤΡΙΚΗ ΥΠΟΣΤΗΡΙΞΗ ΡΟΜΑ

- Πρόσληψη και απασχόληση έξι (6) ανέργων
- Παροχή υπηρεσιών ιατρικής παρέμβασης και οδοντιατρικής υποστήριξης σε πεντακόσιους τριάντα ένα (531) ωφελούμενους των συγκεκριμένων Ευπαθών Κοινωνικά Ομάδων
- Δημιουργία μιας ομάδας εθελοντών που θα βοηθά στην υλοποίηση των επιμέρους δράσεων του προτεινόμενου προγράμματος

2. «PRAKSIS-ΔΗΜΙΟΥΡΓΙΑ ΘΕΣΕΩΝ ΑΠΑΣΧΟΛΗΣΗΣ ΣΕ ΤΟΠΙΚΟ ΕΠΙΠΕΔΟ ΜΕΣΩ ΠΡΟΓΡΑΜΜΑΤΩΝ ΚΟΙΝΩΦΕΛΟΥΣ ΧΑΡΑΚΤΗΡΑ ΣΤΗΝ ΠΕΡΙΦΕΡΕΙΑ ΑΤΤΙΚΗΣ, ΣΤΗΝ ΠΕΡΙΦΕΡΕΙΑΚΗ ΚΟΙΝΟΤΗΤΑ ΝΟΤΙΟΥ ΤΟΜΕΑ» σε συνεργασία με τον Δήμο Καλλιθέας.

Σε συνεργασία με τον Δήμο Καλλιθέας η PRAKSIS υλοποίησε τρεις (3) επιμέρους δράσεις με στόχο την υποστήριξη Κοινωνικά Ευάλωτων Ομάδων. Στόχος των προγραμμάτων, να βελτιωθεί το βιοτικό επίπεδο των μελών Ευπαθών Κοινωνικά Ομάδων που διαβιούν στο Δήμο Καλλιθέας και η δημιουργία ενός δικτύου φορέων υποστήριξης των μελών Ευπαθών Κοινωνικά Ομάδων που διαβιούν στο πλαίσιο του Δήμου.



-Το πρόγραμμα χρηματοδοτείται από 24/09/2012 έως 12/3/2013, με εγκεκριμένο προϋπολογισμό:88.340,63€



ΛΕΙΤΟΥΡΓΙΑ ΚΟΙΝΩΝΙΚΟΥ ΠΑΝΤΟΠΩΛΕΙΟΥ

- Πρόσληψη έξι (6) ανέργων
- Δημιουργία ενός (1) Κοινωνικού Παντοπωλείου στα όρια του Δήμου Καλλιθέας
- Παροχή «παραγωγικών» ειδών σε 706 ωφελούμενους
- Δημιουργία μιας (1) ομάδας εθελοντών που βοηθούν στην υλοποίηση των επιμέρους δράσεων του προτεινόμενου προγράμματος
- Δημιουργία ενός (1) δικτύου επιχειρήσεων και φορέων υποστήριξης της δράσης (επιχειρήσεις, καταστήματα πώλησης «παραγωγικών» ειδών, Μη Κυβερνητικές Οργανώσεις, Σύλλογοι Υπηκόων Τρίτων Χωρών που διαβιούν στην περιοχή υλοποίησης).
- Δημιουργία μίας (1) χαρτογράφησης υπηρεσιών (εργαλείο δυναμικό)

ΛΕΙΤΟΥΡΓΙΑ ΚΟΙΝΩΝΙΚΗΣ ΙΜΑΤΙΟΘΗΚΗΣ

- Πρόσληψη έξι (6) ανέργων
- Δημιουργία μίας (1) Κοινωνικής Ιματιοθήκης στα όρια του Δήμου Καλλιθέας
- Παροχή ειδών ιματισμού σε 730 ωφελούμενους
- Δημιουργία ενός (1) δικτύου επιχειρήσεων και φορέων υποστήριξης της δράσης (επιχειρήσεις ιματισμού, Μη Κυβερνητικές Οργανώσεις, Σύλλογοι Υπηκόων Τρίτων Χωρών που διαβιούν στην περιοχή υλοποίησης).
- Δημιουργία μίας (1) χαρτογράφησης υπηρεσιών (εργαλείο δυναμικό)

ΛΕΙΤΟΥΡΓΙΑ ΚΟΙΝΩΝΙΚΟΥ ΦΑΡΜΑΚΕΙΟΥ

- Πρόσληψη είκοσι (20) ανέργων
- Δημιουργία ενός (1) Κοινωνικού Φαρμακείου στα όρια του Δήμου Καλλιθέας
- Παροχή φαρμακευτικού υλικού σε επτακόσιους δέκα τρεις (713) ωφελούμενους
- Δημιουργία μιας (1) ομάδας εθελοντών που θα βοηθούν στην υλοποίηση των επιμέρους δράσεων του προτεινόμενου προγράμματος
- Δημιουργία ενός (1) δικτύου επιχειρήσεων και φορέων υποστήριξης της δράσης (φαρμακεία, φαρμακευτικές εταιρείες, Μη Κυβερνητικές Οργανώσεις, Σύλλογοι Υπηκόων Τρίτων Χωρών που διαβιούν στην περιοχή υλοποίησης).
- Δημιουργία μίας (1) χαρτογράφησης υπηρεσιών (εργαλείο δυναμικό)



Το πρόγραμμα χρηματοδοτείται από 27/08/2012 έως 12/3/2013, με εγκεκριμένο προϋπολογισμό:104.700,00€

ΕΥΡΩΠΑΪΚΑ ΠΡΟΓΡΑΜΜΑΤΑ

ΔΙΕΘΝΕΣ ΠΑΡΑΤΗΡΗΤΗΡΙΟ ΓΙΑ ΤΗΝ ΕΠΑΝΕΓΚΑΤΑΣΤΑΣΗ ΤΩΝ ΠΡΟΣΦΥΓΩΝ ΣΤΗΝ ΕΥΡΩΠΗ (TRANSNATIONAL OBSERVATORY FOR REFUGEE'S RESETTLEMENT IN EUROPE - T.O.R.R.E.)

Συντονιστής του Προγράμματος ήταν η Nova Onlus Consorzio Di Cooperative Sociali από την Ιταλία και συμμετείχαν φορείς και οργανώσεις από:

- Ελλάδα - PRAKSIS
- Πορτογαλία - EAPN Rede Europeia Anti Pobreza και Conselho Português Os Refugiados
- Γερμανία – Social Referat-City of Munich και Caritas Osnaburk
- Ισπανία – Comunidad de Madrid και Fundacion Atenea Grupo CID
- Κύπρο – Πανεπιστήμιο της Λευκωσίας
- Ιταλία – Avvocato di Strada Onlus, Emilia Romagna Region και Marche Region

Το Πρόγραμμα στόχευσε στην ενίσχυση της κουλτούρας αλληλεγγύης και της εφαρμογής ανθρωπιστικών πολιτικών, την πιο αποτελεσματική συνεργασία και δικτύωση αναφορικά με την επανεγκατάσταση των προσφύγων στις χώρες-μέλη της Ευρωπαϊκής Ένωσης και την εφαρμογή καλών πρακτικών σε τοπικό/περιφερειακό/εθνικό/ευρωπαϊκό επίπεδο και με τελικό αποτέλεσμα την εγκαθίδρυση ενός Παρατηρητηρίου.

Εργαλεία για την υλοποίηση του Προγράμματος:

- έρευνα, αναφορές και μελέτες,
- διάχυση πληροφόρησης - έντυπα και μέσω διαδικτύου,
- σχεδιασμός και εφαρμογή των δομών του Παρατηρητηρίου,
- εξειδικευμένες ομάδες εργασίας μεταξύ των εταιρών και
- ενίσχυση της συνεργασίας μεταξύ των εταιρών καθώς και μεταξύ αρμόδιων φορέων, δομών, υπηρεσιών και οργανισμών.

Το πρόγραμμα χρηματοδοτείται από European Commission / Directorate General Home Aff air/ Directorate B: Immigration and Asylum, για το χρονικό διάστημα από 16/05/2012 έως 15/11/2013. Η PRAKSIS χρηματοδοτήθηκε με το ποσό των 39.200,00 €



ΕΦΑΡΜΟΓΗ ΤΗΣ ΝΕΑΣ ΑΤΖΕΝΤΑΣ ΓΙΑ ΤΗΝ ΕΚΠΑΙΔΕΥΣΗ ΤΩΝ ΕΝΗΛΙΚΩΝ (IMPLEMENTATION OF THE EUROPEAN AGENDA FOR ADULT LEARNING)

Η στρατηγική «Ευρώπη 2020» για έξυπνη, βιώσιμη και χωρίς αποκλεισμούς ανάπτυξη χαρακτηρίζει τη δια βίου μάθηση και ανάπτυξη δεξιοτήτων ως ιδιαίτερα σημαντικά στοιχεία για την αντιμετώπιση της τρέχουσας οικονομικής κρίσης, της γήρανσης του πληθυσμού και της ευρύτερης οικονομικής και κοινωνικής στρατηγικής της Ευρωπαϊκής Ένωσης.

Το Πρόγραμμα Εφαρμογή της Νέας Ατζέντας για την Εκπαίδευση των Ενηλίκων είναι ενταγμένο σε αυτή τη στρατηγική και έχει ως στόχους την υλοποίηση της δια βίου μάθησης και της κινητικότητας, τη βελτίωση της ποιότητας και της αποτελεσματικότητας της εκπαίδευσης και της κατάρτισης, την προαγωγή της ισοτιμίας, της κοινωνικής συνοχής και της ενεργού συμμετοχής στα κοινά και την ενίσχυση της καινοτομίας και της δημιουργικότητας καθώς και του επιχειρηματικού πνεύματος, σε όλα τα επίπεδα εκπαίδευσης και κατάρτισης.

Ένας από τους βασικούς στόχους του Προγράμματος είναι δικτύωση σε εθνικό επίπεδο που να καλύπτει όλες τις μορφές της εκπαίδευσης ενηλίκων και με ειδικές ομάδες-στόχους τους ενήλικες με χαμηλά προσόντα και δεξιότητες, νέους εκτός εκπαίδευσης-κατάρτισης-απασχόλησης καθώς και ευάλωτες κοινωνικές ομάδες (άνεργοι, μονογονεϊκές οικογένειες, μετανάστες, αιτούντες άσυλο, ρομά, φυλακισμένοι, αποφυλακισμένοι, εξαρτημένοι, άτομα που έχουν ειδικές ανάγκες ή διαμένουν σε απόμακρες περιοχές, πτωχοί, άστεγοι).

Κύριες δράσεις του Προγράμματος είναι σεμινάρια ή/και ομάδες εστίασης για εξειδίκευση των δράσεων, κυρίως σε περιφερειακό και τοπικό επίπεδο που αποβλέπουν, μεταξύ άλλων σε:

- αύξηση και διεύρυνση της συμμετοχής των ενηλίκων στη δια βίου μάθηση,
- βελτίωση των δεξιοτήτων γραμματισμού, αριθμητισμού και ανάπτυξης ικανοτήτων στον τομέα της ψηφιακής τεχνολογίας,
- αύξηση της παροχής εκπαίδευσης ενηλίκων και ενθάρρυνση της συμμετοχής των ενηλίκων στη μάθηση ως μέσου ενίσχυσης της κοινωνικής ένταξης και της ενεργού συμμετοχής στην κοινότητα και την κοινωνία
- ευαισθητοποίηση και παροχή κινήτρων, ιδίως σε άτομα που εγκαταλείπουν πρόωρα το σχολείο να ολοκληρώσουν το επίπεδο 3 της εκπαίδευσης

Το Πρόγραμμα υλοποιείται από τη Γενική Γραμματεία Δια Βίου Μάθησης, με χρηματοδότηση από την Educational Audiovisual and Culture Executive Agency (EACEA) της Ευρωπαϊκής Επιτροπής και με συμμετοχή - ως εταίρων - της PRAKSIS, του Κέντρου Ανάπτυξης Εκπαιδευτικής Πολιτικής (ΚΑΝΕΠ) της ΓΣΕΕ, της Γενικής Συνομοσπονδίας Επαγγελματιών Βιοτεχνών Ελλάδας (ΓΣΕΒΕΕ) και του Δήμου Θεσσαλονίκης. Το Πρόγραμμα ολοκληρώνεται τον Δεκέμβριο του 2014.



Το Πρόγραμμα υλοποιήθηκε από τη Γενική Γραμματεία Δια Βίου Μάθησης, με χρηματοδότηση από την Educational Audiovisual and Culture Executive Agency (EACEA) της Ευρωπαϊκής Επιτροπής και με συμμετοχή - ως εταίρων - της PRAKSIS, του Κέντρου Ανάπτυξης Εκπαιδευτικής Πολιτικής (ΚΑΝΕΠ) της ΓΣΕΕ, της Γενικής Συνομοσπονδίας Επαγγελματιών Βιοτεχνών Ελλάδας (ΓΣΕΒΕΕ) και του Δήμου Θεσσαλονίκης. Το Πρόγραμμα ολοκληρώθηκε τον Δεκέμβριο του 2014.

ΣΥΝΕΡΓΑΣΙΕΣ ΚΑΙ ΣΥΜΜΕΤΟΧΕΣ ΤΗΣ PRAKSIS ΣΕ ΔΙΚΤΥΑ

Η PRAKSIS συμμετέχει:

Εθνικό Παρατηρητήριο για τον Ρατσισμό και τη Ξενοφοβία (HLHR-KEMO)

Καταγραφή και αναφορά της κατάστασης σχετικά με το ρατσισμό και τη ξενοφοβία στην Ελλάδα απέναντι σε μετανάστες και μειονότητες. Το HLHR-KEMO συλλέγει στοιχεία, τα αξιολογεί και τα συμπεριλαμβάνει στις Εκθέσεις του προς την Υπηρεσία για τα Θεμελιώδη Δικαιώματα της Ευρωπαϊκής Ένωσης (FRA).

Ευρωπαϊκό Δίκτυο ENHERA

Στόχος του Δικτύου είναι να βρεθούν στρατηγικές και πολιτικές που θα προωθούν την βελτίωση της σεξουαλικής και αναπαραγωγικής υγείας των προσφύγων, των αιτούντων άσυλο και των μεταναστών σε ευρωπαϊκό επίπεδο. Η ιδρυτική συνάντηση πραγματοποιήθηκε το Νοέμβριο 2008 στη Γάνδη.

Δίκτυο για την Κοινωνική Ένταξη των POMA (EuRoma net)

Πρόκειται για διακρατικό δίκτυο που δημιουργήθηκε κατόπιν πρωτοβουλίας της Ισπανίας και στοχεύει στην ανάπτυξη κοινής προσέγγισης, κοινών στρατηγικών και πρωτοβουλιών σχετικά με την κοινωνική ένταξη των POMA.

Συμμετοχή στο πρόγραμμα: Προστατεύω τον εαυτό μου και τους άλλους για την εκπαίδευση εθελοντών παρέμβασης για φυσικές καταστροφές σε επίπεδο δήμου ή νομαρχίας

Το πρόγραμμα υλοποιείται υπό την Αιγίδα της Γενικής Γραμματείας Επιμόρφωσης Ενηλίκων (Γενική Γραμματεία Δια Βίου Μάθησης) και σε συνεργασία με Υπουργείο Εσωτερικών (Πυροσβεστική Υπηρεσία), Δημόσιας Διοίκησης και Αποκέντρωσης (Γενική Γραμματεία Πολιτικής Προστασίας), Υπουργείο Περιβάλλοντος Χωροταξίας και Δημοσίων Έργων (Οργανισμός Αντισεισμικού Σχεδιασμού και Προστασίας), Υπουργείο Εμπορικής Ναυτιλίας (Λιμενικό Σώμα), Υπουργείο Εθνικής Άμυνας/ Κινητή Ομάδα Αντιμετώπισης Καταστροφών (Κ.ΟΜ.Α.Κ), ΕΜΑΚ (Ειδικές Μονάδες Αντιμετώπισης Καταστροφών), Αριστοτέλειο Πανεπιστήμιο Θεσσαλονίκης, Σαμμαρείτες, Ελληνικός Ερυθρός Σταυρός. Στόχος του Προγράμματος είναι η εκπαίδευση ενηλίκων – εθελοντών σε δήμους της Ελλάδας προκειμένου να είναι έτοιμοι να διαχειριστούν τους κινδύνους που προέρχονται από σεισμούς, πυρκαγιές, πλημμύρες.

Χάρτα Αυτοδέσμευσης Κοινωνικής Ευθύνης και Λογοδοσίας Μν Κυβερνητικών Οργανώσεων

Πρόκειται για έναν παγκόσμιο καταστατικό χάρτη, που υπογραμμίζει την κοινή δέσμευση των οργανώσεων που τον προσυπογράφουν εθελοντικά για βέλτιστη απόδοση, διαφάνεια, κοινωνική ευθύνη και υποχρέωση λογοδοσίας βάσει κοινά αποδεκτών στόχων, αναγνωρίζοντας ότι θα πρέπει να εφαρμόζονται οι προαναφερθείσες αρχές τόσο από κυβερνήσεις, επιχειρήσεις, όσο και από Μν Κυβερνητικές Οργανώσεις.

Ελληνικό Δίκτυο για την Καταπολέμηση της Φτώχειας

Συμμετοχή στο «Ελληνικό Δίκτυο για την Καταπολέμηση της Φτώχειας», το οποίο σε συνεργασία και με το Ευρωπαϊκό Δίκτυο, οργανώνει και συμμετέχει σε ομάδες εργασίας, συναντήσεις και σεμινάρια με σκοπό την ενημέρωση και εκπαίδευση των μελών, ανταλλαγή εμπειριών και ανάπτυξη συνεργασιών. Το δίκτυο παρακολουθεί και αναλύει ευρωπαϊκές και εθνικές πολιτικές καθώς και προγράμματα που επηρεάζουν τα άτομα που βιώνουν φτώχεια και αποκλεισμό και προσπαθεί να καταστήσει τα άτομα αυτά ικανά να συμμετέχουν ενεργά στις κοινωνικές δραστηριότητες και να ασκούν τα δικαιώματά τους. Η PRAKSIS δια του νομίμου εκπροσώπου της κατέχει τη θέση του Αντιπροέδρου.

Ελληνικό Δίκτυο για το Δικαίωμα στη Στέγη και την Κατοικία

Η PRAKSIS συμμετέχει στο οργανωμένο πλέον δίκτυο οργανώσεων που συνεργάζονται για την προώθηση του δικαιώματος στη στέγη τόσο σε κοινωνικό όσο και σε θεσμικό επίπεδο. Η PRAKSIS δια του νομίμου εκπροσώπου της κατέχει τη θέση του Αντιπροέδρου.

Κόσμος Χωρίς Πολέμους

Συμμετοχή στο διεθνές δίκτυο οργανώσεων για τον «Κόσμο Χωρίς Πολέμους», που έχει ως στόχο τη διοργάνωση ενεργειών ευαισθητοποίησης και ενημέρωσης για την καταπολέμηση της βίας και των πολέμων.

Ανοιχτό Πρόγραμμα Διάβαση (ΚΕΘΕΑ)

Συνεργασία με το Ανοιχτό Πρόγραμμα Διάβαση (ΚΕΘΕΑ). Λειτουργία σεμιναριακών κύκλων Αγωγής Υγείας για το Πρωινό και Βραδινό Κέντρο Ενημέρωσης, διάρκειας 3 μηνών.

ΚΕΘΕΑ ΠΑΡΕΜΒΑΣΗ

Συνεργασία με Πρόγραμμα Παρέμβαση (ΚΕΘΕΑ). Λειτουργία σεμιναριακών κύκλων Αγωγής Υγείας για το Κέντρο Ημέρας, την Κοινότητα στην Ραφήνα και τις ομάδες γονέων, διάρκειας 1 έτους.

Συνεργασία με ΙΘΑΚΗ του ΚΕΘΕΑ για το πρόγραμμα «Κέντρο Ενημέρωσης και Εισαγωγής» για χρήστες στη Θεσσαλονίκη.

Συνεργασία στην Εθνική Επιτροπή για τα Δικαιώματα του Ανθρώπου.

Ομοσπονδία Εθελοντικών Μη Κυβερνητικών Οργανώσεων Ελλάδας

Η Ομοσπονδία Εθελοντικών Μη Κυβερνητικών Οργανώσεων Ελλάδος είναι το Δευτεροβάθμιο Συντονιστικό Όργανο των Εθελοντικών Μη Κυβερνητικών Οργανώσεων που δραστηριοποιούνται σε ένα ευρύ και πολυσυλλεκτικό φάσμα κοινωνικής προσφοράς και ευαισθητοποίησης. Ιδρύθηκε το 1996 ανταποκρινόμενη στην ανάγκη για συντονισμένη δράση των ΜΚΟ. Η PRAKSIS δια του νομίμου εκπροσώπου της κατέχει τη θέση του Αντιπροέδρου.

Volonteuropе

Η PRAKSIS είναι μέλος του Ευρωπαϊκού Δικτύου Volonteuropе, το οποίο φέρνει κοντά εθελοντές από όλο τον κόσμο, με στόχο την προώθηση της εθελοντικής δράσης σε ολόκληρη την ΕΕ. Αυτό επιτυγχάνεται με τη διευκόλυνση της ανταλλαγής εμπειριών και καλών πρακτικών, τη συνεργασία, τις δυνατότητες κατάρτισης και την ανάπτυξη εταιρικών σχέσεων μεταξύ των μελών της.

Δίκτυο Μη Κυβερνητικών Οργανώσεων για την Παρακολούθηση της Εφαρμογής της Διεθνούς Σύμβασης για τα Δικαιώματα του Παιδιού

Το Δίκτυο έχει σκοπό την προστασία και την προαγωγή των Δικαιωμάτων του Παιδιού στη χώρα μας και ειδικότερα την παρακολούθηση της εφαρμογής της Διεθνούς Σύμβασης των Ηνωμένων Εθνών για τα Δικαιώματα του Παιδιού (ΔΣΔΠ) στην Ελλάδα. Στο Δίκτυο εκτός από την PRAKSIS συμμετέχουν: Σώμα Ελληνικού Οδηγισμού, Κέντρο Ερευνών Ρίζες, Κοινωνική Εκπαιδευτική Δράση, Εθνικό Συμβούλιο Ελληνίδων, Άρσις, Χαρούμενα Παιδιά Χαρούμενα Νιάτα, Σώμα Ελλήνων Προσκόπων, Δίκτυο Δικαιωμάτων του Παιδιού, Πατρότης, ΕΛΕΠΑΠ, Κέντρο Παιδαγωγικής και Καλλιτεχνικής Επιμόρφωσης Σχεδία, ΑΜΚΕ ΑΘΗΝΑ, UNICEF, Παιδικά Χωριά SOS, Γιατροί του Κόσμου, Δίκτυο Γυναικών Ευρώπης, Ελληνικό Συμβούλιο για τους Πρόσφυγες, Ομπρέλα, CISV, Μητέρας Έργον, Σύνδεσμος για τα Δικαιώματα της Γυναίκας, Χατζηκυριάκειο Ίδρυμα Παιδικής Προστασίας

Ελληνική Πλατφόρμα για την Ανάπτυξη (Hellenic Platform)

Αποτελεί το συντονιστικό όργανο των ελληνικών Μη Κυβερνητικών Οργανώσεων, οι οποίες δραστηριοποιούνται στους τομείς της Διεθνούς Αναπτυξιακής Συνεργασίας, Ανθρωπιστικής Βοήθειας και Αναπτυξιακής Εκπαίδευσης. Η PRAKSIS δια του νομίμου εκπροσώπου της κατέχει τη θέση του Αντιπροέδρου.

Δίκτυο «Οδηγίες Χρήσης»

Δίκτυο για τη μείωση της βλάβης σε ΧΕΝ με τη συμμετοχή ΜΚΟ στα street work του ΟΚΑΝΑ

Δίκτυο Εθελοντικών Οργανώσεων/ Thess Δίκτυο

Είναι μια προσπάθεια των εθελοντικών οργανώσεων της Θεσσαλονίκης να δημιουργήσουν ένα σχήμα, όπου ανεξάρτητα από τη νομική μορφή, το αντικείμενο ενασχόλησης, το μέγεθος και τα χρόνια δράσης της κάθε Οργάνωσης να γνωρίσουν το έργο και τη λειτουργία των υπολοίπων οργανώσεων και να δικτυωθούν τόσο σε τοπικό, όσο και σε περιφερειακό επίπεδο. Ακόμη, να αναδείξουν την αξία του εθελοντισμού ως μια από τις κύριες κοινωνικές προτεραιότητες του σήμερα, αλλά και να αναλάβουν δράσεις που θα υποστηρίξουν την ανάδειξη της Θεσσαλονίκης ως Κέντρου για θέματα εθελοντισμού.

Συμβούλιο Ένταξης Μεταναστών Δήμου Αθηναίων

Η PRAKSIS συμμετέχει στο Συμβούλιο Ένταξης Μεταναστών του Δήμου Αθηναίων

Συμβούλιο Ένταξης Μεταναστών Δήμου Παύλου Μελά

Η PRAKSIS συμμετέχει στο Συμβούλιο Ένταξης Μεταναστών του Δήμου Παύλου Μελά

Συμβούλιο Ένταξης Μεταναστών Δήμου Πατρέων

Η PRAKSIS συμμετέχει στο Συμβούλιο Ένταξης Μεταναστών του Δήμου Πατρέων

Δίκτυο Καταγραφής Περιστατικών Ρατσιστικής Βίας

Είναι μια πρωτοβουλία της Εθνικής Επιτροπής για τα Δικαιώματα του Ανθρώπου (ΕΕΔΑ) και του Γραφείου της Ύπατης Αρμοστείας του ΟΗΕ για τους Πρόσφυγες στην Ελλάδα (UNHCR). Συμμετέχουν μη κυβερνητικές οργανώσεις και φορείς που παρέχουν νομικές, ιατρικές, κοινωνικές ή άλλες υποστηρικτικές υπηρεσίες και έρχονται σε επαφή με θύματα ρατσιστικής βίας.

Asylum - Campaign

Εκστρατεία Μ.Κ.Ο. για την πρόσβαση στο άσυλο στην Ελλάδα

ENPATES

Πρόκειται για μια πανευρωπαϊκή πλατφόρμα για την καταπολέμηση της εμπορίας ανθρώπων με στόχο την ανάπτυξη ενός κοινού πλαισίου ανάλυσης και δράσης για να προσανατολίσουν την καταπολέμηση της εμπορίας ανθρώπων, της στρατηγικής και του προγραμματισμού και με σκοπό τη βελτίωση του επιχειρησιακού συντονισμού μεταξύ των ευρωπαϊκών ΜΚΟ.

EU Civil Society Platform against Trafficking in Human Beings

Mighealthnet

Συμμετοχή στο δίκτυο «Mighealthnet», ένα διαδραστικό φόρουμ που έχει ως κύριο στόχο του την συγκέντρωση πληροφοριών για την υγεία των μεταναστών και των μειονοτήτων στην Ελλάδα και σε άλλες 16 χώρες της Ευρώπης και της Μεσογείου.

Ομάδα εργασίας για τα Κοινωνικά Δικαιώματα

Ομάδα εργασίας με πρωτοβουλία της Ύπατης Αρμοστείας του ΟΗΕ για τους Πρόσφυγες, σε συνεργασία με ΜΚΟ με θέμα τα κοινωνικά δικαιώματα προσφύγων.

Συμμαχία Ενάντια στη Φτώχεια

Η Συμμαχία Ενάντια στη Φτώχεια αποτέλεσε ένα δυναμικό φόρουμ τριάντα τριών - μέχρι στιγμής - ελληνικών οργανώσεων και δημιουργήθηκε σε ανταπόκριση του GCAP (Global Call To Action Against Poverty), της μεγαλύτερης

καμπάνιας που έχει γίνει ποτέ από οργανώσεις και την κοινωνία των πολιτών από όλο τον πλανήτη για τον τερματισμό της φτώχειας και έναν πιο δίκαιο και ανθρώπινο κόσμο. Η Συμμαχία, ενώνοντας τις δυνάμεις της με το παγκόσμιο κίνημα για την καταπολέμηση της παγκόσμιας φτώχειας και της ανισότητας, εστιάζει τη δράση της σε τέσσερις κομβικούς άξονες: 1.Υιοθέτηση δίκαιων διεθνών συναλλαγών 2. Αύξηση της ποσότητας και αναβάθμιση της ποιότητας της ανθρωπιστικής βοήθειας 3. Άμεση διαγραφή των χρεών των φτωχών χωρών 4. Επείγουσα δράση για την αντιμετώπιση της κλιματικής αλλαγής.

Δίκτυο Φορέων

Συμμετέχουν: ΚΕΘΕΑ Mosaic, PRAKSIS, Άρσις, Δίκτυο για τα Δικαιώματα του Παιδιού, Ένα Παιδί Ένας Κόσμος, ΜΚΟ «Ιατρική Παρέμβαση»-MEDIN, Κέντρο Στήριξης Παιδιού, ΚΨΥ του Νοσοκομείου Σωτηρία, Κέντρο Πρόληψης της εξάρτησης και Αγωγής Υγείας «Αθνήα Υγεία.» Το δίκτυο έχει σκοπό να καλύψει τις ανάγκες που προκύπτουν από την κρίση μέσω της διάχυσης πληροφοριών για τις δράσεις των συμμετεχόντων φορέων μεταξύ τους αλλά και στο ευρύτερο κοινό. Έχει διοργανώσει μέχρι στιγμής μια ημερίδα η οποία απευθυνόταν σε διευθυντές σχολείων και είχε σκοπό να παρουσιάσει τους φορείς του που απαρτίζουν το Δίκτυο.

Ομάδα για την Ιθαγένεια

Η ομάδα για την ιθαγένεια παρακολουθεί τις εξελίξεις στο επίμαχο ζήτημα της ιθαγένειας-πολιτογράφησης στην Ελλάδα, το οποίο έγινε ακόμα πιο πολύπλοκο μετά την απόφαση του Συμβουλίου της Επικρατείας σχετικά με την αντισυνταγματικότητα του νόμου 3838/10. Διάφορες οργανώσεις π.χ. Ελληνική Ένωση για τα Δικαιώματα του αν-

θρώπου, Δίκτυο για τα Πολιτικά και Κοινωνικά Δικαιώματα κ.ά., καθώς και πολιτικοί φορείς προσπαθούν να αναδείξουν το ζήτημα και τις συνέπειες του στην καθημερινή ζωή των μεταναστών και των παιδιών τους.

Καμπάνια 800 ΜΚΟ

Η PRAKSIS συμμετέχει στην Καμπάνια των 800 ΜΚΟ για το Σύνταγμα.

BABEΛ 10-16

Συμμετοχή της PRAKSIS στο άτυπο δίκτυο που δημιουργήθηκε από τους φορείς που δραστηριοποιούνται στο κέντρο της Αθήνας με στόχο την ενημέρωση και ουσιαστική παρέμβαση μέσα από την αξιοποίηση της δυναμικής και αλληλεγγύης σε επίπεδο γειτονιάς για την κάλυψη των αναγκών τους.

ΔΙΑΧΕΙΡΙΣΤΙΚΗ ΕΠΑΡΚΕΙΑ

Η PRAKSIS έχει Διαχειριστική Επάρκεια Τύπου Β' και Γ'

ΕΓΓΡΑΦΗ ΣΕ ΜΗΤΡΩΑ

Η PRAKSIS είναι εγγεγραμμένη στα εξής Μητρώα:

- Εθνικό Μητρώο Φορέων Ιδιωτικού Τομέα Μη Κερδοσκοπικού Χαρακτήρα που κατέχουν υπηρεσίες Κοινωνικής Φροντίδας και στο Ειδικό Μητρώο Εθελοντικών Μη Κυβερνητικών Οργανώσεων / Υπουργείο Υγείας και Κοινωνικής Αλληλεγγύης
- Μητρώο των Μη Κυβερνητικών Οργανώσεων από την Υπηρεσία Διεθνούς Αναπτυξιακής Συνεργασίας (Υ.Δ.Α.Σ.) / Υπουργείο Εξωτερικών
- Μητρώο Υπηρεσίας Πρώτης Υποδοχής/ Υπουργείο Δημόσιας Τάξης και Προστασίας του Πολίτη
- Μητρώο Υπηρεσίας Ασύλου/ Υπουργείο Δημόσιας Τάξης και Προστασίας

ΔΙΕΚΔΙΚΗΣΗ ΔΙΚΑΙΩΜΑΤΩΝ

Από τα προγράμματα στα συνέδρια και τα γραφεία των υπευθύνων

Η διεκδίκηση δικαιωμάτων των ευάλωτων ομάδων που επισκέπτονταν τις δομές υπήρξε ανέκαθεν βασικός προσανατολισμός της οργάνωσης. Το τελευταίο τετράμηνο του 2013 η PRAKSIS πήρε την απόφαση να επενδύσει στο συγκεκριμένο τμήμα με στόχο πιο ολοκληρωμένες παρεμβάσεις στο σύστημα δημόσιας υγείας, στο κράτος πρόνοιας και σε ζητήματα μετανάστευσης, προσφύγων, ασυνόδευτων ανηλίκων και διακίνησης ανθρώπων. Η εργασία σε αυτόν τον τομέα επομένως απέκτησε τους εξής άξονες δράσης:

Παρακολούθηση Ελληνικού Κοινοβουλίου:

τέθηκαν προτεραιότητες στα ζητήματα που απασχολούν την οργάνωση και συγκροτήθηκε ομάδα εθελοντών που είχε σαν στόχο να παρακολουθεί τις δημόσιες τοποθετήσεις των βουλευτών καθώς και τις ερωτήσεις και απαντήσεις τους εντός του Ελληνικού Κοινοβουλίου. Υπήρξαν περιπτώσεις που αξιολογήθηκε ότι ήταν αναγκαία μια γραπτή ή τηλεφωνική παρέμβαση εκ μέρους της οργάνωσης προς τους βουλευτές με στόχο την καλύτερη ενημέρωσή τους γύρω από μερικά ζητήματα με στόχο την προσεκτικότερη διατύπωση μελλοντικών ερωτήσεων και τη διόρθωση σε μερικά σημεία του τρόπου παρέμβασης.

Εκπροσώπηση:

η συμμετοχή της οργάνωσης σε δίκτυα τοπικής, εθνικής και ευρωπαϊκής εμβέλειας είναι βασική αρχή της PRAKSIS. Στόχος του νέου τμήματος που δημιουργήθηκε είναι η διεύρυνση των συμμαχιών και η εκπροσώπηση και της οργάνωσης αλλά και των δικτύων που πολλές φορές θέλουν να έχουν φωνή και να διεκδικούν αλλά δεν έχουν τους πόρους και το αφοσιωμένο προσωπικό ή τους αφοσιωμένους εθελοντές. Μέσα στο 2013 η PRAKSIS

έγινε μέλος της Ευρωπαϊκής Πλατφόρμας για την αντιμετώπιση της Διεθνούς σωματεμπορίας (EU Civil Society anti-trafficking forum) και εκπροσώπησε δύο φορές τη χώρα μας στις Βρυξέλλες. Ήταν δυο σημαντικές αφορμές για κατηγοριοποίηση των διεκδικήσεων με τις υπόλοιπες χώρες της Ευρώπης. Παράλληλα αυτή η συμμετοχή βοήθησε στην ενδυνάμωση της συνεργασίας με την ελληνική πολιτική ηγεσία και την Ευρωπαϊκή Επιτροπή.

Η κοινωνία των πολιτών συνομιλεί:

η διοργάνωση ανοιχτών συναντήσεων adhoc με στόχο τη διερεύνηση των διαφορετικών πτυχών των επίκαιρων θεμάτων που απασχολούν την κοινωνία των πολιτών ήταν μια καινούρια απαραίτητη δράση σε αυτόν τον τομέα. Δύο πολύ σημαντικά ζητήματα μας απασχόλησαν εντός του 2013: οι αναπροσαρμογές που προωθούνταν στον τομέα του Πρωτοβάθμιου Εθνικού Δικτύου Υγείας (Π.Ε.Δ.Υ.) και ο νέος νόμος για την Ιθαγένεια στους μετανάστες δεύτερης γενιάς.

Συμμετοχή σε συζητήσεις και συνέδρια:

η PRAKSIS προσκλήθηκε να συμμετέχει σε 8 συνέδρια και 5 ανοιχτές συζητήσεις ενώ παρακολούθησε με παρεμβάσεις πάνω από 10 συζητήσεις/ημερίδες. Οι θεματικές αφορούσαν την πρόσβαση στη δημόσια υγεία και το φάρμακο, τα προβλήματα που αντιμετωπίζουν οι ενώσεις ασθενών, την έλλειψη στέγης, τη φτώχεια και το ελάχιστο εγγυημένο εισόδημα, την εφαρμογή των ανθρωπίνων δικαιωμάτων στην Ελλάδα της κρίσης, τις διακρίσεις και τον κοινωνικό αποκλεισμό, το trafficking, την αντιμετώπιση της επιδημίας HIV σε χρήστες ενδοφλέβιων ναρκωτικών ουσιών, το ρόλο των Μέσων Μαζικής Ενημέρωσης.

Προετοιμασία για την Ελληνική Προεδρία:

μέσω της Εθνικής Ομάδας για τα ζητήματα ναρκωτικών και της Ελληνικής Πλατφόρμας για την Ανάπτυξη δόθηκε η δυνατότητα στην οργάνωση να συμμετέχει στην προετοιμασία 3 σημαντικών θεματικών, που υιοθετήθηκαν στο πρόγραμμα της Ελληνικής Προεδρίας της Ευρωπαϊκής Ένωσης (εξάμηνο Ιανουάριος – Ιούνιος 2014). Τα ζητήματα αφορούσαν παρεμβάσεις υγείας στο μεταναστευτικό πληθυσμό στα κέντρα κράτησης, νέες ψυχοδραστικές ουσίες και αναπτυξιακή πολιτική της Ευρώπης σε θέματα υγείας.

Νομικές κινήσεις:

η PRAKSIS σε συνεργασία με το Ελληνικό Συμβούλιο για τους Πρόσφυγες προσέφυγε στο Συμβούλιο της Επικρατείας με στόχο την αμφισβήτηση της συνταγματικότητας της Υπουργικής Απόφασης 39α, με την εφαρμογή της οποίας διασύρθηκαν τον Μάιο και τον Ιούνιο του 2012 γυναίκες, θετικές στον ιό HIV, χρήστριες ναρκωτικών ουσιών. Η υπόθεση ακόμα εκκρεμεί, έχοντας λάβει 2 αναβολές από το ΣτΕ.

Συγγραφή εκθέσεων: σε συνεργασία με την εταιρία ΔΙΟΓΕΝΗΣ και εξαιτίας της πολυεπίπεδης εμπλοκής της οργάνωσης από την αρχή που ξέσπασε η επιδημία HIV στους χρήστες ενδοφλέβιων ναρκωτικών ουσιών στο κέντρο της Αθήνας, δημοσιεύθηκε μια Ενημερωτική Έκθεση για το θέμα, η οποία περιλάμβανε και προτάσεις για τη βελτίωση της κατάστασης προς την πολιτική ηγεσία. Η έκθεση είναι διαθέσιμη στο website του ΔΙΟΓΕΝΗ και της PRAKSIS σε ελληνικά και αγγλικά.

ΕΠΙΚΟΙΝΩΝΟΥΜΕ ΤΙΣ PRAKSIS ΜΑΣ

ΑΘΗΝΑ

Χριστουγεννιάτικη Γιορτή για τα παιδιά των
Μεταναστών / Γήπεδο ΡΟΥΦ

Δια-δραστική παιδική γιορτή σε συνεργασία με τον Σύλλογο Νιγηριανών Γυναικών Ελλάδος για τα παιδιά των μεταναστών και των οικογενειών που φιλοξενούνται στις δομές της PRAKSIS. Η γιορτή πραγματοποιήθηκε στο γήπεδο μπάσκετ ΡΟΥΦ με την βοήθεια εθελοντών της ομάδας Baby Feet και με την στήριξη της ΔΕΠΑ.

12η Γιορτή για τον Εθελοντισμό/
ΤΕΧΝΟΠΟΛΙΣ, Γκάζι

Με τίτλο «Γίνε εσύ η αλλαγή που θέλεις να δεις στον κόσμο» 50 εθελοντικοί οργανισμοί και εκατοντάδες εθελοντές γιόρτασαν την ανιδιοτελή προσφορά τους. Οι ιδέες του εθελοντισμού και της αλληλεγγύης αποδεικνύονται πλέον ως απαραίτητο στοιχείο για μια κοινωνία ζωντανή, υγιή και εξελισσόμενη.

FRINGE FESTIVAL/Πολυχώρος Βρυσάκι

Στο πλαίσιο του Fringe Festival που διοργανώνεται κάθε χρόνο στον πολυχώρο ΒΡΥΣΑΚΙ ενημερώσαμε το κοινό για το γρήγορο τεστ για τον HIV. Η κινητή μονάδα της PRAKSIS ήταν εκεί και προσέφερε γρήγορα, δωρεάν και ανώνυμα το γρήγορο τεστ για τον HIV.

ATHENS PRIDE

Συμμετοχή της PRAKSIS με περίπτερο και ενημερωτικό υλικό στο πλαίσιο των εορτασμών. Η κινητή μονάδα ήταν εκεί και προσέφερε γρήγορα, δωρεάν και ανώνυμα το γρήγορο τεστ για τον HIV.

HIV TESTING WEEK /
«ΜΙΑ ΓΙΑ ΤΟΝ HIV-ΚΑΝΕ ΤΟ ΤΕΣΤ»

Συν-διοργάνωση με το Κέντρο Ζωής και το Checkpoint της 1ης Ευρωπαϊκής Εβδομάδας Εξέτασης για τον HIV. Για μια εβδομάδα από τις 10.00 έως τις 24.00, στις δομές της οργάνωσης και στις 4 κινητές μονάδες της PRAKSIS έγιναν 1000 τεστ.

3ήμερο εκδηλώσεων ΘΕΤΙΚΑ ΣΤΗ ΖΩΗ για το
HIV/AIDS- Τεχνόπολις, Γκάζι

Συν-διοργάνωση με το Κέντρο Ζωής και την Θετική Φωνή 3ήμερο εκδηλώσεων ευαισθητοποίησης σε συνεργασία με άλλους φορείς. Συνέντευξη τύπου και πορεία προς την πλατεία Μοναστηρακίου. Δημιουργία ανθρώπινης κόκκινης κορδέλας και flash –mob έκλεισαν το 3ήμερο.

ΠΑΓΚΟΣΜΙΑ ΗΜΕΡΑ ΓΙΑ ΤΑ ΔΙΚΑΙΩΜΑΤΑ ΤΟΥ
ΠΑΙΔΙΟΥ/Εργαστήριο κατασκευής
μουσικών οργάνων

Σε συνεργασία με το Δίκτυο για τα Δικαιώματα του Παιδιού πραγματοποιήθηκε εργαστήριο κατασκευής μουσικών οργάνων στο Κέντρο Ημέρας Αστέγων στην Αθήνα. Τα παιδιά από τις δομές της οργάνωσης χόρεψαν έπαιξαν και δημιούργησαν τα δικά τους μουσικά όργανα από ανακυκλωμένα υλικά.

ΠΑΓΚΟΣΜΙΑ ΗΜΕΡΑ ΚΑΤΑ ΤΩΝ ΝΑΡΚΩΤΙΚΩΝ/Πλατεία Κουμουνδούρου

Σε συνεργασία με τον ΟΚΑΝΑ βρεθήκαμε με την κινητή μονάδα της PRAKSIS και με περίπτερο Ενημέρωσης στην Πλατεία Κουμουνδούρου





ΣΥΝΑΥΛΙΑ ΠΕΡΙΟΔΙΚΟΥ ΔΡΟΜΟΥ ΣΧΕΔΙΑ/

Τεχνόπολις

Καλεσμένοι στην συναυλία της ΣΧΕΔΙΑΣ η κινητή μονάδα της PRAKSIS παρέιχε δωρεάν ,ανώνυμα και γρήγορα το τεστ για τον HIV καθ' όλη τη διάρκεια της συναυλίας

YOGA EVENT/

Εθνικό Γυμναστήριο Άθηνων, Ι.Φωκιανός

Οι συμμετέχοντες είχαν την ευκαιρία να παρακολουθήσουν μια δίωρη πρακτική στη Yoga, από 4 διαφορετικές δασκάλες , εκπροσώπους διαφορετικών ειδών δίνοντας ένα συμβολικό αντίτιμο. Τα έσοδα διατέθηκαν στο πρόγραμμα της PRAKSIS Συν στο Πλνν . Στην εκδήλωση συμμετείχε το συγκρότημα Bhakti Age Kirtan .

ΕΛΛΗΝΟΑΜΕΡΙΚΑΝΙΚΟ CSR ΣΥΝΕΔΡΙΟ

Το πρόγραμμα ΣΥΝ στο ΠΛΗΝ παρουσιάστηκε σαν την καλύτερη πρακτική CSR.Η PRAKSIS συμμετείχε με περίπτερο ενημέρωσης.

EMMAUS

Η Γαλλική Πρεσβεία στην Ελλάδα πραγματοποίησε εκδήλωση δικτύωσης για να ενημερώσει και ανταλλάξει καλές πρακτικές με την EMMAUS Europe. Στην εκδήλωση συμμετείχαν πολλές ΜΚΟ καθώς και ο Υπουργός Εργασίας της Ελλάδας και ο Γάλλος πρέσβης.

MEDITERRANIAN COLLEGE

Παρουσίαση της σημασίας του Εθελοντισμού μέσα από καλές πρακτικές από εθελοντές της οργάνωσης.

MONEY SHOW/HILTON

Η PRAKSIS συμμετείχε με περίπτερο ενημέρωσης για τις δράσεις της και με παρουσίαση εθελοντών της οργάνωσης με τίτλο «Από την ιδέα του εθελοντισμού στην PRAKSIS.

ΠΑΙΖΟΥΜΕ ΜΑΖΙ/

643ο Αθλητικό Κέντρο Δήμου Αθηναίων

Στο πλαίσιο του διαπολιτισμικού προγράμματος «ΠΑΙ-ΖΟΥ-ΜΕ ΜΑΖΙ» πραγματοποιήθηκε τουρνουά ποδοσφαίρου, μπάσκετ και πινακ-πονγκ. Στόχος μας η ανταλλαγή εμπειριών των νεαρών γηγενών μαθητών υπηκόων τρίτων χωρών μέσω του αθλητισμού ως διεθνούς γλώσσας.

PHILELLENES /Εκδήλωση για την υποστήριξη του προγράμματος ΣΥΝ στο ΠΛΗΝ το οποίο υλοποιεί η PRAKSIS, στο Λος Άντζελες

Σε συνεργασία με την Αμερικάνικη εταιρεία δημοσίων σχέσεων και διοργάνωσης εκδηλώσεων Jane Owen Public Relations (JOPR) πραγματοποιήθηκε μια ιδιαίτερη εκδήλωση ευαισθητοποίησης και ενημέρωσης σχετικά με τις επιπτώσεις της οικονομικής κρίσης στην Ελλάδα και τον αντίκτυπό της σε πολλούς συνανθρώπους μας. Στόχος της εκδήλωσης ήταν η συγκέντρωση πόρων για την ενίσχυση του προγράμματος ΣΥΝ στο ΠΛΗΝ.

Hellenic American College & Hellenic American University

Παρουσίαση από το τμήμα ανθρωπίνου δυναμικού της οργάνωσης με θέμα: «Τα Βασικά Σημεία Διαχείρισης Εθελοντικής Δράσης (The ABC's of Volunteer Recruitment)»

ΕΚΔΗΛΩΣΗ ΝΕΕΣ ΜΑΤΙΕΣ ΣΤΟΝ ΚΟΣΜΟ ΜΑΣ

Ο σκοπός της εκδήλωσης ήταν να δημιουργήσει μια νέα συζήτηση και να προβάλλει μια νέα οπτική για τον κόσμο μας και για το ποιο είμαστε εμείς μέσα σ' αυτόν, η οποία να εμπνέει το κοινό, να δίνει ελπίδα, να προτείνει κατευθύνσεις, διεξόδους και ευκαιρίες για δημιουργική συμμετοχή και να συμβάλλει στο να συνειδητοποιήσουμε τη δύναμη, αλλά και την ευθύνη μας ως μέλη της κοινωνίας και του κόσμου μας. Παρουσίαση από την Υπεύθυνη Ανθρώπινου δυναμικού της οργάνωσης Δανάη Βαλιαντάου.

Διατλαντικός Διάλογος Καταναλωτών Trans-Atlantic Consumer Dialogue (TACD)

Η PRAKSIS συμμετείχε 2ο διεθνές συνέδριο και εκπαιδευτικό σεμινάριο με θέμα: «Οι συνέπειες της κρίσης στην πρόσβαση στα φάρμακα: Η κοινωνία απαιτεί δίκαιες λύσεις με αποκλειστικό αντικείμενο την χαρτογράφηση των συνεπειών της κρίσης στην πρόσβαση στα φάρμακα.

ΠΑΡΤΥ για τον εορτασμό των 9 χρόνων της PRAKSIS.

Εθελοντές, εργαζόμενοι και συνεργάτες παρευρέθηκαν στο Γυάλινο Μουσικό Θέατρο και διασκέδασαν μέχρι το πρωί με τα τραγούδια της Μαρίας Κανελλοπούλου, Λένας Αλκαίου και Πένης Ξενάκη.

Βράβευση της PRAKSIS από τον ΣΥΔ (Σύλλογος Διεμφυλικών)

Ο ΣΥΔ βράβευσε την PRAKSIS για το έργο της και την κοινωνική της προσφορά σε ειδική γιορτή που πραγματοποιήθηκε στο club ΚΟΥΚΛΕΣ.

ΘΕΣΣΑΛΟΝΙΚΗ

Παγκόσμια Ημέρα Προφυλακτικού

Εκδήλωση για την Παγκόσμια Ημέρα Προφυλακτικού. Με σύνθημα «Πάρε Φόρα Εξετάσου» εθελοντές και στελέχη της οργάνωσης διένεμαν ενημερωτικά φυλλάδια και προφυλακτικά, ενώ παράλληλα η κινητή μονάδα ενημέρωσης και εξέτασης πραγματοποίησε rapid tests στην Πλατεία Αριστοτέλους. Η εκδήλωση πραγματοποιήθηκε σε συνεργασία με τη Θετική Φωνή.

Γιορτή αφιερωμένη στις οικογένειες που φιλοξε- νούνται στο πρόγραμμα «ΣΤΕΓΗ»

Μια πολύχρωμη γιορτή οργανώθηκε από εθελοντές της οργάνωσης για τις οικογένειες που φιλοξενούνται στα διαμερίσματα του προγράμματος ΣΤΕΓΗ. Στη γιορτή πρωταγωνιστικό ρόλο για ακόμη μια φορά είχαν τα παιδιά των οικογενειών.

«Εισαγωγή στην αυτοάμυνα»

Ο αθλητικός σύλλογος «Μέγας Αλέξανδρος» και ο προπονητής Κώστας Τσαμούρλιεβ πραγματοποίησαν μια εκδήλωση με στόχο την γνωριμία του κοινού με τεχνικές αυτοάμυνας. Στην εκδήλωση δεν υπήρχε οικονομικό αντίτιμο αλλά προσφορά σε γάλατα εβαπορέ για την κάλυψη αναγκών των οικογενειών του προγράμματος ΣΤΕΓΗ

«Παγκόσμια Ημέρα των παιδιών στο Δρόμο»

Εκδήλωση σε συνεργασία με την ΑΡΣΙΣ, για την κατοχύρωση της 12ης Απριλίου ως την Παγκόσμια Ημέρα των Παιδιών στο Δρόμο. Η εκδήλωση περιελάμβανε δημιουργικά εργαστήρια, καλλιτεχνικά εργαστήρια από εθελοντές, ομαδικές δραστηριότητες και φυσικά παιχνίδια με το mobile school.

Φεστιβάλ Παιδείας Δήμου Παύλου Μελά

Συμμετοχή στο Φεστιβάλ Παιδείας του Δήμου Παύλου Μελά στα πλαίσια του Συμβουλίου Ένταξης Μεταναστών.

Δράσεις σε γειτονίες: «η Γειτονιά μας».

Εκδήλωση με τίτλο «η Γειτονιά μας».

Η PRAKSIS, έπειτα από ανάθεση από την Δημοτική Ραδιοτηλεόραση (TV100 και FM100) σε συνεργασία με τα «Παιδιά Εν Δράσει» και σύνολο συλλογικοτήτων της πόλης πραγματοποίησε φεστιβάλ το οποίο περιελάμβανε μουσική σκηνή με συμμετοχές από διάφορα σχήματα της πόλης, θεατρικές παραστάσεις, παιχνίδια και εργαστήρια για παιδιά, street art, παρεμβάσεις στο δημόσιο χώρο (graffiti, αστικές καλλιέργειες κλπ), έκθεση φωτογραφίας, μαγειρικές του κόσμου, επιδείξεις ποδηλάτου και πολλά άλλα.

Συμμετοχή στο 2ο Θεσσαλονίκη PRIDE

Συμμετοχή με την κινητή μονάδα ενημέρωσης και εξέτασης και τις 2 ημέρες του Φεστιβάλ Υπερφάνειας Θεσσαλονίκης. Περιήγηση ενημέρωσης και ευαισθητοποίησης.

Παγκόσμια Ημέρα Προσφύγων

Εκδήλωση αφιερωμένη στους πρόσφυγες στο πολιτιστικό Κέντρο "Προποντίς", στην Καλαμαριά, όπου πραγματοποιήθηκε - Προβολή Ντοκιμαντέρ με θέμα τους Πρόσφυγες και στη συνέχεια συζήτηση με εκπροσώπους της ΜΚΟ PRAKSIS γύρω από τα καθημερινά προβλήματα των προσφύγων στη σημερινή πραγματικότητα .

16ο Αντιρατσιστικό Φεστιβάλ

Συμμετοχή στο 16ο Αντιρατσιστικό Φεστιβάλ με περίπτερο ενημέρωσης , όπου στελέχη και εθελοντές της οργάνωσης ενημέρωναν για τις δράσεις και το έργο της οργάνωσης τους επισκέπτες του φεστιβάλ . Στο πλαίσιο των workshops και συζητήσεων διεξήχθη συζήτηση με θέμα: «Νομικά προβλήματα μεταναστών και προσφύγων» από νομικό εκπρόσωπο της PRAKSIS και τη συμμετοχή εκπροσώπων ΣΕΜ και συλλόγων μεταναστών. Το βιωματικό εργαστήριο με τίτλο «Μπες στη θέση του άλλου» και το mobile school απασχόλησαν τους μικρούς επισκέπτες ενώ η εθελοντές και στελέχη συμμετείχαν στο ποδοσφαιρικό τουρνουά του 16ου Αντιρατσιστικού Φεστιβάλ.

Συναυλία του Θανάση Παπακωνσταντίνου

Συμμετοχή με περίπτερο ενημέρωσης στη Συναυλία του Θανάση Παπακωνσταντίνου στο Φράγμα της Θέρμης με στόχο την ενημέρωση και τη συλλογή φαρμάκων.

4ο Κ.Ο.Θ. Underground Festival

Για ακόμη μια χρονιά η PRAKSIS συμμετείχε ως προσκεκλημένος φορέας της Κρατικής Ορχήστρας Θεσσαλονίκης στο πλαίσιο του 4ου Κ.Ο.Θ. Underground Festival.

"Κινήσου Ενάντια στον Καρκίνο"

Συμμετοχή του Mobile school στη σκυταλοδρομία "Κινήσου Ενάντια στον Καρκίνο" στα πλαίσια της Ευρωπαϊκής Εβδομάδας MOVE.

Καμπάνια ενημέρωσης και εξέτασης για την Ηπατίτιδα Β.

Η PRAKSIS στο πλαίσιο της καμπάνιας ΠΡΩΤΑ ΡΩΤΑ και συνεχίζοντας την ενημέρωση για την Ηπατίτιδα Β, ξεκίνησε εξαμηνια πανελλαδική εκστρατεία ενημέρωσης για την Ηπατίτιδα Β. Η PRAKSIS για όλο το μήνα Νοέμβριο έδωσε τη δυνατότητα δωρεάν εξέτασης για την Ηπατίτιδα Β. Η εξέταση έγινε με αιμοληψία καθημερινά στο Πολυιατρείο της Θεσσαλονίκης ενώ πραγματοποιήθηκαν και εξορμήσεις με τη κινητή μονάδα της οργάνωσης σε δυο διαφορετικά σημεία της πόλης για πληροφόρηση και ενημέρωσης του γενικού πληθυσμού..

Στο πλαίσιο της ίδιας καμπάνιας πραγματοποιήθηκε στις 12/12/2013 Συνέντευξη Τύπου για την ανακοίνωση των αποτελεσμάτων του πιλοτικού μήνα εξέτασης. Στη Συνέντευξη Τύπου παρουσιάστηκαν δημογραφικά στοιχεία του δείγματος του πιλοτικού προγράμματος και τα αποτελέσματα, χωρίς να αναφερθούν προσωπικά δεδομένα των εξεταζόμενων.

Ευρωπαϊκή εβδομάδα εξέτασης για HIV

Με μήνυμα «ΜΙΛΑ ΓΙΑ ΤΟΝ HIV - ΚΑΝΕ ΤΟ ΤΕΣΤ» η PRAKSIS πραγματοποίησε σε 7 διαφορετικά σημεία της πόλης της Θεσσαλονίκης εξορμήσεις με την κινητή μονάδα ενημέρωσης και εξέτασης

Παγκόσμια Ημέρα για το HIV/AIDS

Εκδηλώσεις ενημέρωσης και ευαισθητοποίησης με την Κινητή μονάδα ενημέρωσης και εξέτασης για τον HIV.

Εθέλοντας και γράφοντας

Συμμετοχή της οργάνωσης στην εκδήλωση με τίτλο «ΕΘΕΛΟΝΤΑΣ ΚΑΙ ΓΡΑΦΟΝΤΑΣ» του Thess-Δίκτυο, η οποία πραγματοποιήθηκε στην Παγκόσμια Ημέρα Εθελοντισμού για την Οικονομική και Κοινωνική Ανάπτυξη, στην πλατεία Αριστοτέλους, όπου οργανώθηκε ένα πραγματικό γραφείο τύπου με τη διαφορά ότι δημοσιογράφοι, φωτογράφοι, σκιτσογράφοι, γραφίστες έγιναν όλοι οι κάτοικοι της πόλης.

Ενημέρωση για το HIV/AIDS

Ενημέρωση στο πανεπιστήμιο της Φλώρινας και πραγματοποίηση rapid test με την Κινητή μονάδα ενημέρωσης και εξέτασης

ΠΑΤΡΑ

Βράβευση από την δήμαρχο Πάτρας

Η PRAKSIS είναι μια από τις οργανώσεις της Πάτρας, που βραβεύτηκαν για το έργο τους από το Δήμαρχο Πατρέων, κ. Γιάννη Δημαρά.

Δώσε το Παρόν

Το Κέντρο Ημέρας για ασυνόδευτους ανήλικους (Drop-In Centre) της PRAKSIS συμμετείχε στη δράση «Δώσε το Παρόν» της Δημοτικής Ιματιοθήκης με στόχο τη συλλογή ειδών ένδυσης.

Παγκόσμια Ημέρα του Πρόσφυγα

Η PRAKSIS, ο Ελληνικός Ερυθρός Σταυρός, οι Πατροί του Κόσμου, η Αντιδημαρχία Υποστήριξης Δημότη, Εθελοντισμού, Ισότητας Φύλων, Ένταξης Μεταναστών του Δήμου Πατρέων και η Κίνηση Υπεράσπισης των Δικαιωμάτων των Προσφύγων και των Μεταναστών/στριών, με αφορμή την Παγκόσμια Ημέρα του Πρόσφυγα συνδιοργάνωσαν μια σειρά δράσεων στην Πλατεία Γεωργίου. Οι δράσεις περιελάμβαναν: Ενημέρωση για το προσφυγικό ζήτημα, συλλογή ρούχων, υποδημάτων, φαρμάκων, εκθέσεις φωτογραφίας και αρχειακού υλικού, προβολή ντοκιμαντέρ, live μουσική, συζήτηση με πρόσφυγες του σήμερα και του χθες, παιχνίδια από τις χώρες καταγωγής των προσφύγων.

Be Χάπι: Δώσε το φάρμακο που δε χρειάζεσαι!

Συμμετοχή του Κέντρου Ημέρας για ασυνόδευτους ανήλικους (Drop-In Centre) της PRAKSIS στην Ημέρα Εθελοντικής Δράσης στην πλατεία της Αγίας Σοφίας που διοργάνωσε η Δομή Παροχής Συσσιτίων του Δήμου Πατρέων. Ενημέρωση για τα προγράμματα της PRAKSIS και συλλογή φάρμακων στο πλαίσιο της τη δράση της PRAKSIS “ΕΚΚΛΗΣΗ ΓΙΑ ΔΩΡΕΑ ΦΑΡΜΑΚΩΝ. Be Χάπι: Δώσε το φάρμακο που δε χρειάζεσαι!

Ακαδημία της Νυρεμβέργης

Οι φοιτητές και οι καθηγητές της Ορθοπαιδαγωγικής Ακαδημίας της Νυρεμβέργης (Private Fachakademie fur heilpradagogik) βρέθηκαν στο Κέντρο Ημέρας για ασυνόδευτους ανήλικους (Drop -In Centre) και ενημερώθηκαν για τη δομή αλλά και τα ζητήματα που απασχολούν τους ασυνόδευτους ανήλικους στην

Ελλάδα. Αφού πληροφορήθηκαν εκτενώς από το προσωπικό της PRAKSIS, αποφάσισαν να διοργανώσουν συναυλία στη Γερμανία όπου τα έσοδα διατέθηκαν στο Κέντρο Ημέρας.

Θέατρο από το ΔΗΠΕΘΕ ΠΑΤΡΑΣ

Πραγματοποίηση της πρεμιέρας της εφηβικής θεατρικής παράστασης «Το αγόρι με τη βαλίτσα» του ΔΗΠΕΘΕ ΠΑΤΡΑΣ στο χώρο του Κέντρου Ημέρας για ασυνόδευτους ανήλικους (Drop-In Centre) για τους εξυπηρετούμενους –ασυνόδευτους ανήλικους.

Ενημέρωση για ΣΜΝ

Ενημέρωση και συζήτηση πραγματοποιήθηκε στο χώρο του Κέντρου Ημέρας (Drop-In Centre) για τους εξυπηρετούμενους σχετικά με τα σεξουαλικά μεταδιδόμενα νοσήματα και τον τρόπο πρόληψής τους.

Παγκόσμια Ημέρα για τα Δικαιώματα του παιδιού

Με αφορμή τη Παγκόσμια Ημέρα για τα Δικαιώματα του Παιδιού, το Κέντρο Ημέρας για ασυνόδευτους ανήλικους (Drop-In Centre) της PRAKSIS στην Πάτρα, παρουσίασε στην είσοδο του, το ημερολόγιο ενός παιδιού που τελεί υπό κράτηση.

Παγκόσμια Ημέρα για το HIV/AIDS

Το Κέντρο Ημέρας για ασυνόδευτους ανήλικους (Drop-In Centre) της PRAKSIS με αφορμή τη Παγκόσμια Μέρα κατά του AIDS διοργάνωσε σε συνεργασία με άλλους 16 φορείς της Πάτρας μια σειρά δράσεων στην Πλατεία Γεωργίου για την ενημέρωση του κόσμου για τον HIV/AIDS. Η PRAKSIS με την κινητή μονάδα της πραγματοποίησε τα rapid test με τη χρήση στοματικού υγρού. Παράλληλα πραγματοποιήθηκαν στους δρόμους της πόλης free hugs και συναυλία σε καφέ μπαρ όπου τα έσοδα διατέθηκαν για το Drop-In Centre της PRAKSIS.

Βοήθησε τους ασυνόδευτους ανήλικους που ζουν άστεγοι στην Πάτρα.

Συλλογή τροφίμων, ρούχων (μπουφάν, φόρμες, κάλτσες), παπουτσιών. Όλα τα τρόφιμα και τα ρούχα, μεταφέρθηκαν (street work) από το προσωπικό του Drop-In Centre στα εγκαταλειμμένα μέρη όπου ζουν οι ανήλικοι σε συνθήκες αστεγίας.

Κατά τη διάρκεια όλης της χρονιάς

- Η PRAKSIS υπήρξε τακτικό μέλος του Συμβουλίου Ένταξης Μεταναστών του Δήμου Πατρέων.
- Πραγματοποιήθηκαν σε σχολεία της Πάτρας (δημοτικά, γυμνάσια, λύκεια) ενημερώσεις για τις δράσεις της PRAKSIS αλλά και για την ομάδα στόχου του Drop - In Centre, τους ασυνόδευτους ανήλικους. Σε κάποια από τα σχολεία πραγματοποιήθηκαν μια σειρά από βιωματικά εργαστήρια με τις παρακάτω θεματικές ενότητες: «Η εμπειρία της Μετανάστευσης για παιδιά», «Το ταξίδι της φυγή», «Εμείς και οι άλλοι».
- Ενημερώσεις για τα προγράμματα της PRAKSIS και το Κέντρο Ημέρας για ασυνόδευτους ανήλικους (Drop-In Centre), πραγματοποιήθηκαν σε σπουδαστές Κοινωνικής Εργασίας του ΤΕΙ Πάτρας.

Με τους εξυπηρετούμενους-ασυνόδευτους ανήλικους του Κέντρου Ημέρας (Drop-In Centre):

- Επισκεφτήκαμε και ξεναγηθήκαμε στο Νέο Αρχαιολογικό Πατρών
- Παρακολουθήσαμε 3 θεατρικές παραστάσεις
- Παρακολουθήσαμε αγώνες ποδοσφαίρου της πατρινής ομάδας ΠΑΝΑΧΑΙΚΗ
- Συμμετείχαμε σε δημιουργικά εργαστήρια Καραγκόζη
- Γιορτάσαμε όλες τις παραδοσιακές γιορτές των χωρών καταγωγής των εξυπηρετούμενων- ασυνόδευτων ανήλικων





Ενημερώσου εδώ
τη γραμμή PRAKSIS
8001 11 1600
(ελεύθερη κλήση)

Η Ηπατίτιδα Β μεταδίδεται:

- Με την σεξουαλική επαφή χωρίς προφυλακτικό.
- Με την κακή χρήση αιγώνων στους χρήστες ενδοφλέβιων ουσιών.
- Από την μητέρα στο παιδί κατά τον τοκετό.
- Με την κακή χρήση προσωπικών αντικειμένων (βελόνα, οδοντόβουρτσα)

Ενημερώσου εδώ
Τηλεφωνική γραμμή PRAKSIS
8001 11 1600
(ελεύθερη κλήση)

Η Ηπατίτιδα Β μεταδίδεται:

- Με την σεξουαλική επαφή χωρίς προφυλακτικό.
- Με την κακή χρήση αιγώνων στους χρήστες ενδοφλέβιων ουσιών.
- Από την μητέρα στο παιδί κατά τον τοκετό.
- Με την κακή χρήση προσωπικών αντικειμένων (βελόνα, οδοντόβουρτσα)

Ενημερώσου εδώ
Τηλεφωνική γραμμή PRAKSIS
8001 11 1600
(ελεύθερη κλήση)

Η Ηπατίτιδα Β μεταδίδεται:

- Με την σεξουαλική επαφή χωρίς προφυλακτικό.
- Με την κακή χρήση αιγώνων στους χρήστες ενδοφλέβιων ουσιών.
- Από την μητέρα στο παιδί κατά τον τοκετό.
- Με την κακή χρήση προσωπικών αντικειμένων (βελόνα, οδοντόβουρτσα)

ΚΑΜΠΑΝΙΕΣ ΕΚΣΤΡΑΤΕΙΕΣ ΕΝΗΜΕΡΩΣΗΣ

Καμπάνια ενημέρωσης και εξέτασης για την Ηπατίτιδα Β.

Η PRAKSIS στο πλαίσιο της καμπάνιας ΠΡΩΤΑ ΡΩΤΑ και συνεχίζοντας την ενημέρωση για την Ηπατίτιδα Β, ξεκίνησε εξαμηνιαία πανελλαδική εκστρατεία ενημέρωσης για την Ηπατίτιδα Β με την επιστημονική υποστήριξη της Ελληνικής Εταιρείας Μελέτης Ήπατος (Ε.Ε.Μ.Η.) και τη συνεργασία του συλλόγου ασθενών ήπατος, Προμηθέας. Με έντυπο υλικό μεταφρασμένο σε επτά (7) γλώσσες και τηλεοπτικά και ραδιοφωνικά σποτάκια, σκοπός ήταν και παραμένει η ευαισθητοποίηση των ανθρώπων που ζουν στην Ελλάδα (Ελλήνων και Αλλοδαπών) αναφορικά με τους τρόπους μετάδοσης και τους τρόπους προφύλαξης από την Ηπατίτιδα Β. Η PRAKSIS για όλο το μήνα Νοέμβριο έδωσε τη δυνατότητα δωρεάν εξέτασης για την Ηπατίτιδα Β. Η εξέταση έγινε με αιμοληψία καθημερινά στο Πολυϊατρείο της Θεσσαλονίκης ενώ πραγματοποιήθηκαν και εξορμήσεις με τη κινητή μονάδα της οργάνωσης σε δυο διαφορετικά σημεία της πόλης για πληροφόρηση και ενημέρωση του γενικού πληθυσμού σχετικά με την Ηπατίτιδα Β αλλά και η δυνατότητα Δωρεάν εξέτασης.

Στο πλαίσιο της ίδιας καμπάνιας πραγματοποιήθηκε στις 12/12/2013 Συνέντευξη Τύπου για την ανακοίνωση των αποτελεσμάτων του πιλοτικού μήνα εξέτασης. Στη Συνέντευξη Τύπου παρουσιάστηκαν δημογραφικά στοιχεία του δείγματος του πιλοτικού προγράμματος και τα αποτελέσματα, χωρίς να αναφερθούν προσωπικά δεδομένα των εξεταζόμενων. Πέραν αυτού όμως, στόχος της Συνέντευξης Τύπου ήταν να αποτελέσει ένα άνοιγμα για την συμμετοχή και άλλων φαρμακευτικών εταιρειών με στόχο της υποστήριξη της καμπάνιας αυτής από όσο το δυνατόν περισσότερους εταίρους που δραστηριοποιούνται στον εν λόγω τομέα, έτσι ώστε να δημιουργηθεί μια δυνατή και σταθερή συνεργασία, η οποία θα αποτελείται από ανθρώπους με μεγάλη εμπειρία και γνώση στον χώρο και ίσως στο μέλλον να αποτελέσει «δίκτυο προστασίας» για του ανθρώπους που δεν έχουν κανενός είδους πρόσβαση στην υγεία για λόγους κοινωνικού, οικονομικού αποκλεισμού ή άλλους.



Ευρωπαϊκή εβδομάδα εξέτασης για HIV:

Με μήνυμα «ΜΙΛΑ ΓΙΑ ΤΟΝ HIV - ΚΑΝΕ ΤΟ ΤΕΣΤ» η PRAKSIS πραγματοποίησε για μία εβδομάδα, δράση ευαισθητοποίησης, ενημέρωσης αλλά και επιτόπου εξέτασης για τον HIV σε Αθήνα Θεσσαλονίκη και Πάτρα. Το πρόγραμμα συνδιοργανώθηκε από την PRAKSIS, Κέντρο Ζωής και Θετική Φωνή και σύμμαχοι αυτής της προσπάθειας ήταν φορείς όπως το ΚΕΘΕΑ, ΚΕΘΕΑ Προμηθέας, ΟΚΑΝΑ κ.α.

Στην Αθήνα οι εξορμήσεις πραγματοποιήθηκαν σε καθημερινή βάση στην ΣΤΕΓΗ ΣΥΝΑΘΗΝΑ όπως και σε έναν διαφορετικό Δήμο ανά ημέρα. Επιπλέον η δράση πλαισιώθηκε με τη συμμετοχή μουσικών παραγωγών και θεατρικού δρώμενου από την ΜΚΟ ΤΕΧΝΟΔΡΟΜΩ και την θεατρική ομάδα. Την εβδομάδα εξέτασης υποστήριξαν με την παρουσία τους ο Δήμαρχος Αθηναίων κος Γιώργος Καμίνης, η Υφυπουργός Υγείας κα Ζέττα Μακρή, η Γραμματέας Ισότητας των δύο φύλλων κα Βάσω Κόλλια, ο Πρέσβης της Ολλανδίας στην Ελλάδα κος Jan Versteeg και άλλοι οι οποίοι και εξετάστηκαν.

Στη Θεσσαλονίκη πραγματοποιήθηκαν εξορμήσεις με την κινητή μονάδα ενημέρωσης και εξέτασης σε 7 διαφορετικά σημεία της πόλης. Επιπλέον σύμμαχος αυτής της προσπάθειας ήταν το PRIDE ΘΕΣΣΑΛΟΝΙΚΗΣ. Επίσης η πραγματοποίηση της εβδομάδας υποστηρίχτηκε από το Δήμο Θεσσαλονίκης, Δήμο Αμπελοκήπων, Δήμο Εύοσμου, Δήμο Καλαμαριάς, Αριστοτέλειο Πανεπιστήμιο, ΔΕΠΘΕ, ΠΑΕ Ηρακλής, www.pronocateurmagazine.com και από το Block 33. Την δράση υποστήριξαν μεταξύ άλλων, ο Δήμαρχος Θεσσαλονίκης κος Μπουτάρης Γιάννης και η Αντιδήμαρχος Θεσσαλονίκης κα Γούλα Καλυψώ.

Στην Πάτρα για το ίδιο διάστημα, πραγματοποιήθηκε μια σειρά δράσεων στην Πλατεία Γεωργίου για την ενημέρωση του κόσμου για τον HIV/AIDS, όπου διενεργούνταν καθημερινά τεστ για τον HIV. Την δράση, μεταξύ άλλων, υποστήριξε με την παρουσία της η Αντιδήμαρχος Πατρέων κα Μαρία Ανδρικοπούλου – Ρούβαλη η οποία και εξετάστηκε.



3ήμερο εκδηλώσεων «ΘΕΤΙΚΑ ΣΤΗ ΖΩΗ» για το HIV/AIDS- Τεχνόπολις, Γκάζι

Στη διάρκεια του τριημέρου 29-30/11 και 01/12, πραγματοποιήθηκαν εκδηλώσεις και δράσεις ενημέρωσης για τον HIV με κατάληξη την Παγκόσμια Ημέρα κατά του AIDS. Η PRAKSIS συμμετείχε σε εκστρατεία Ενημέρωσης και Ευαισθητοποίησης, με πολύ μεγάλη απήχηση σε Αθήνα, Θεσσαλονίκη και Πάτρα.

Στην Αθήνα, πραγματοποιήθηκε κοινή συνέντευξη τύπου στην Τεχνόπολις στο Γκάζι, από τις οργανώσεις PRAKSIS, Κέντρο Ζωής και Θετική Φωνή όπου παρουσιάστηκαν τα αποτελέσματα της Εβδομάδας Εξέτασης για τον HIV όπως και προτάσεις δράσεων προς την Πολιτική Ηγεσία και την Κοινωνία των Πολιτών. Σε συνέχεια της συνέντευξης Τύπου, πραγματοποιήθηκε πορεία από το Γκάζι προς στην Πλατεία Μοναστηρακίου όπου και σχηματίστηκε μία μεγάλη ανθρώπινη κορδέλα του Παγκόσμιου σήματος της Ημέρας κατά του AIDS.

Αντίστοιχα πραγματοποιήθηκαν εκδηλώσεις ενημέρωσης και ευαισθητοποίησης με την Κινητή μονάδα ενημέρωσης και εξέτασης για τον HIV και στη Θεσσαλονίκη.

Στην Πάτρα, το Κέντρο Ημέρας για ασυνόδευτους ανήλικους (Drop-In Centre) της PRAKSIS με αφορμή τη Παγκόσμια Μέρα κατά του AIDS διοργάνωσε σε συνεργασία με άλλους 16 φορείς της Πάτρας (Περιφέρεια Δυτικής Ελλάδας, Αντιδημαρχία Υποστήριξης Δημότη, Εθελοντισμού, Ισότητας Φύλων και Ένταξης Μεταναστών, Αντιδημαρχία Κοινωνικής Πολιτικής, Υγείας και Πρόνοιας, Δημοτική Μουσική Μπάντα δήμου Πατρέων, Πανεπιστήμιο Πατρών, ΚΕΘΕΑ Οξυγόνο, Σύλλογος Οικογένειας Θεραπευτικής Κοινότητας Γέφυρα του ΟΚΑΝΑ, Δίκτυο Δράσης Κοινωνικών Λειτουργιών, HELMSIC, Εργαστήριο Υγιεινής Τμήμα Ιατρικής Πανεπιστημίου Πατρών, Ιατρική Εταιρεία Δυτικής Ελλάδας και Πελοποννήσου, Γιατροί του Κόσμου, Blender, Ελληνικός Ερυθρός Σταυρός, Πολιτιστικές Ομάδες Φοιτητών Πανεπιστημίου Πατρών, Α.Σ.Τ.Ο. ΕΠΙΚΟΙΝΩΝΟΥΜΕ) μια σειρά δράσεων στην Πλατεία Γεωργίου για την ενημέρωση του κόσμου για τον HIV/AIDS. Η PRAKSIS με την κινητή μονάδα της πραγματοποίησε τα rapid test με τη χρήση στοματικού υγρού. Παράλληλα πραγματοποιήθηκαν στους δρόμους της πόλης free hugs και συναυλία σε καφέ μπαρ όπου τα έσοδα διατέθηκαν για το Drop-In Centre της PRAKSIS.



Είναι λεπτή η γραμμή ανάμεσα...

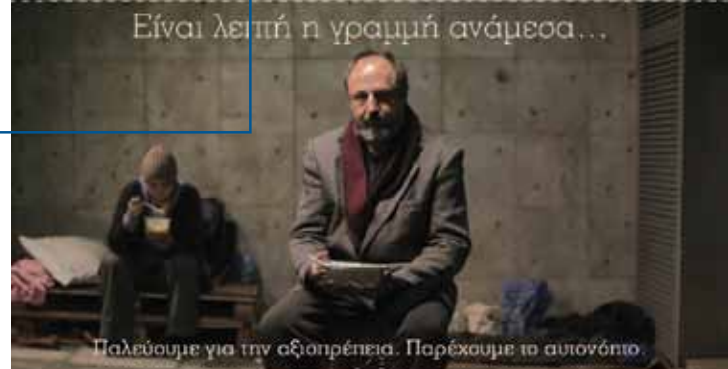

Παλεύουμε για την εξημερέπεια. Παρέχουμε το αυτόνοπο.

Μπορείς και εσύ να βοηθήσεις. Μπορείς και εσύ να βοηθηθείς.
Τηλεφώνησε στην PRAKSIS 210 52 05 200



Συν στο Πλην, Καμπάνια Αστεγίας Είναι λεπτή η γραμμή ανάμεσα..

Στο πλαίσιο του προγράμματος Συν στο Πλην, δημιουργήθηκε καμπάνια με τηλεοπτικό και ραδιοφωνικό σποτ, αφίσες και web posts & banners η οποία στόχο είχε την ευαισθητοποίηση και την ενημέρωση στο θέμα της Αστεγίας. Η καμπάνια απευθύνθηκε στο κοινό ώστε να καταδείξει το πόσο λεπτή είναι η γραμμή ανάμεσα στην οικονομική ασφάλεια και στην αστεγία το οποίο αποτέλεσε και το σλογκαν: «Είναι λεπτή η γραμμή ανάμεσα».

ΟΙΚΟΝΟΜΙΚΟΣ ΑΠΟΛΟΓΙΣΜΟΣ 2013

«οι αποδείξεις ... τα τιμολόγια...
κρύβουν ανθρώπινες ιστορίες»

Παρουσίαση Εσόδων

Τα έσοδα της οργάνωσης (πιν1) για το οικονομικό έτος 2013 ανήλθαν σε επτά εκατομμύρια εννιακόσιες εξήντα πέντε χιλιάδες τριακόσια εξήντα πέντε ευρώ (7.965.365,58)

ΕΣΟΔΑ PRAKSIS (πιν1) 2013

ΚΕΝΤΡΑ ΕΣΟΔΩΝ	ΠΟΣΟ (σε €)	ΠΟΣΟΣΤΟ
ΙΔΡΥΜΑΤΑ	5.242.167,18	65,81%
ΕΤΑΙΡΙΕΣ - ΦΟΡΕΙΣ	731.899,80	9,19%
ΘΕΣΜΙΚΟΙ ΠΟΡΟΙ	1.963.831,59	24,65%
ΙΔΙΩΤΕΣ - ΕΙΣΦΟΡΕΣ ΜΕΛΩΝ	27.467,01	0,34%
ΣΥΝΟΛΟ	7.965.365,58	100%

Καταμερισμός Εσόδων

Το μεγαλύτερο μέρος των εσόδων της PRAKSIS για το 2013 προέρχεται από ιδρύματα (65,81%) 5.242.167,18, τα έσοδα από θεσμικούς πόρους έρχονται στην δεύτερη θέση με ποσοστό 24,65%(1.963.831,59€) ,τα έσοδα από Εταιρίες και άλλους φορείς ανέρχονται σε 731.899,80€ (9,19%) ενώ τα έσοδα από εισφορές μελών και ιδιώτες σε 27.467,01 (0,34%). Η PRAKSIS για το 2013 δεν χρηματοδοτήθηκε από τον τακτικό κρατικό προϋπολογισμό.

65,81%

ΙΔΡΥΜΑΤΑ

24,65%

ΘΕΣΜΙΚΟΙ ΠΟΡΟΙ

9,19%

ΕΤΑΙΡΙΕΣ - ΦΟΡΕΙΣ

0,34%

ΙΔΙΩΤΕΣ - ΕΙΣΦΟΡΕΣ ΜΕΛΩΝ

Συγκριτική Αξιολόγηση Εσόδων

Σύγκριση Θεσμικών – Ιδιωτικών πόρων

Τα έσοδα της PRAKSIS για το 2013 προήλθαν κατά 75, % από ιδιωτικούς πόρους ενώ κατά 25% από θεσμικούς πόρους

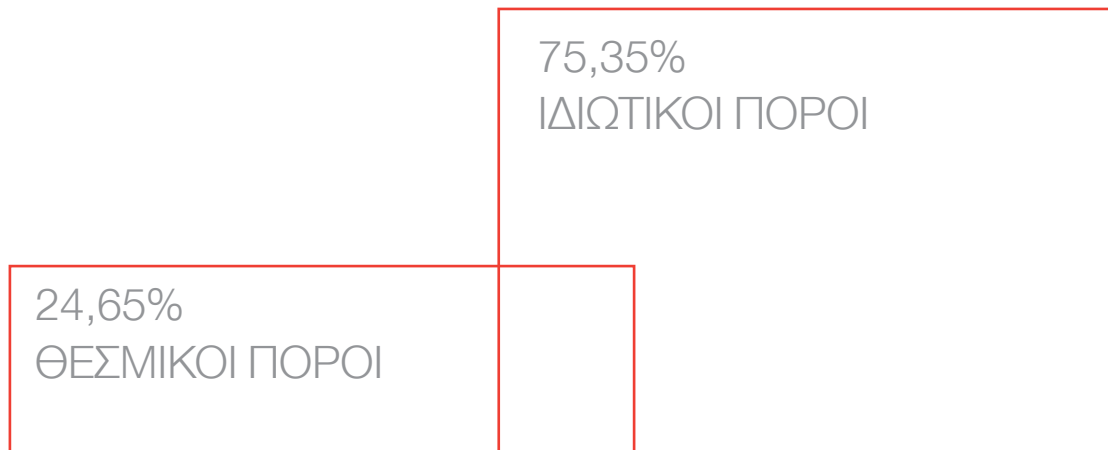

Παρουσίαση Εξόδων

Τα έξοδα για το οικονομικό έτος 2013 ανήλθαν σε επτά εκατομμύρια τριάντα τρεις χιλιάδες εννιακόσια τριάντα εννιά ευρώ και δέκα λεπτά 7.033.939,10

ΕΠΙΜΕΡΙΣΜΟΣ ΕΞΟΔΩΝ 2013(πιν 3)

ΕΞΟΔΑ	ΠΟΣΟ (σε €)
ΔΙΟΙΚΗΤΙΚΑ	158.785,30
ΠΡΟΓΡΑΜΜΑΤΩΝ ΑΘΗΝΑΣ	4.248.765,32
ΠΡΟΓΡΑΜΜΑΤΩΝ ΘΕΣΣΑΛΟΝΙΚΗΣ	2.626.388,48
ΣΥΝΟΛΟ	7.033.939,10

Το μεγαλύτερο μέρος των εξόδων για το 2013 αφορά τα Προγράμματα της Αθήνας με ποσοστό 69% ενώ τα έξοδα που αφορούν τα προγράμματα της Θεσσαλονίκης φτάνουν στο 29%. Τα διαχειριστικά έξοδα της οργάνωσης ανήλθαν στο 2%

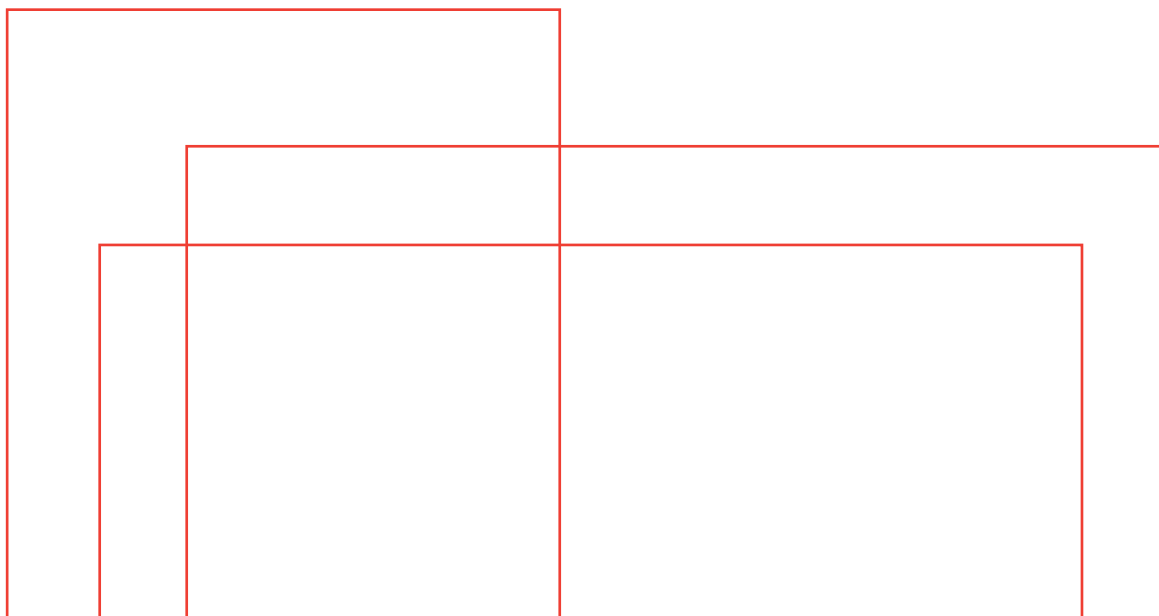

PR.A.K.S.I.S. ΣΩΜΑΤΕΙΟ ΜΗ ΚΕΡΔΟΣΚΟΠΙΚΟΥ ΧΑΡΑΚΤΗΡΑ
ΠΡΟΓΡΑΜΜΑΤΑ ΑΝΑΠΤΥΞΗΣ ΚΟΙΝΩΝΙΚΗΣ ΣΤΗΡΙΞΗΣ & ΙΑΤΡΙΚΗΣ ΣΥΝΕΡΓΑΣΙΑΣ
ΙΣΟΛΟΓΙΣΜΟΣ ΤΗΣ 10ς ΔΙΑΧΕΙΡΙΣΤΙΚΗΣ ΠΕΡΙΟΔΟΥ (1 ΙΑΝΟΥΑΡΙΟΥ 2013 έως 31 ΔΕΚΕΜΒΡΙΟΥ 2013)

ΕΝΕΡΓΗΤΙΚΟ	Ποσά Κλειόμενης Χρήσεως 2013			Ποσά Προηγούμενης Χρήσεως 2012			ΠΑΘΗΤΙΚΟ	Ποσά Κλειόμενης Χρήσεως 2013	Ποσά Προηγούμενης Χρήσεως 2012
	Αξία Κλεισώς	Αποβέσεις	Αναν. Αξία	Αξία Κλεισώς	Αποβέσεις	Αναν. Αξία			
Β. ΕΣΟΔΑ ΕΚΤΑΤΑΞΕΩΣ							Α. ΨΑΙΔΑ ΚΕΦΑΛΑΙΑ		
1. Έσοδα ίδρυσης & οργάνωσης	8.250,50	8.250,50	0,00	8.250,50	0,00	8.250,50	IV. Αποθεματικά κεφάλαια		
Γ. ΠΑΓΙΟ ΕΝΕΡΓΗΤΙΚΟ							Πλεονάσματα προηγ. χρήσεων	677.578,65	318.039,24
II. Ενσώματες Ακινήτοποιησεις							Μείων έλλειμα χρήσεως 2010	829.790,67	359.559,41
5. Μεταφορικά μέσα	180.088,00	64.055,20	116.032,80	140.940,00	0,00	140.940,00	Σύνολο Ιδίων Κεφαλαίων (ΑΙV)	1.507.369,32	677.578,65
6. Έπιπλα & λοιπός εξοπλισμός	79.440,71	56.563,74	22.876,97	66.692,27	0,00	66.692,27			
Σύνολο Ακινήτοποιησεων (Γ II)	259.528,71	120.618,94	138.909,77	207.632,27	0,00	207.632,27			
III. Συμμετοχές & άλλες μισθ. χρηματ. απαιτήσεις									
7. Λοιπές μακροπρόθεσμες απαιτήσεις			10.050,75			9.170,75			
Σύνολο Παγίου Ενεργητικού (Γ II+Γ III)			148.960,52			216.803,02			
Δ. ΚΥΚΛΟΦΟΡΟΥΝ ΕΝΕΡΓΗΤΙΚΟ							Γ. ΥΠΟΧΡΕΩΣΕΙΣ		
II. Απαιτήσεις							II. Βραχυπρόθεσμες Υποχρεώσεις		
1. Πελάτες		31.289,59		56.513,28			1. Προμηθευτές	120.396,03	38.558,54
8. Δεσμευμένοι λογ/σμοί καταθέσεων		32,60		32,60			5. Υποχρεώσεις από φόρους τέλη	84.755,76	69.252,87
11. Χρεώστες διάφοροι		22.155,00		2.210,00			6. Αρραβωτικοί οργανισμοί	37.328,97	7.971,56
12. Λογ/σμοί διακ/σεως προκαταβολών & πιστώσεων		5.524,08	59.001,27	11.450,50	70.206,38		11. Πιστωτές διάφοροι	186.052,04	206.552,99
IV. Διαθέσιμα							Σύνολο Υποχρεώσεων (Γ II)	428.532,80	322.335,96
1. Ταμείο		4.860,59		9.469,02					
3. Καταθέσεις όψεως & προθεσμίας		1.722.029,74	1.726.890,33	694.135,69	703.604,71				
Σύνολο Κυκλοφορούντος Ενεργητικού (ΔII+ΔIV)			1.785.891,60		773.811,09				
Ε. ΜΕΤΑΒΑΤΙΚΟΙ ΛΟΓΑΡΙΑΣΜΟΙ ΕΝΕΡΓΗΤΙΚΟΥ									
1. Έσοδα επομένων χρήσεων			1.050,00		1.050,00				
ΓΕΝΙΚΟ ΣΥΝΟΛΟ ΕΝΕΡΓΗΤΙΚΟΥ (Ε+Γ+Δ+Ε)			1.935.902,12		999.914,61		ΓΕΝΙΚΟ ΣΥΝΟΛΟ ΠΑΘΗΤΙΚΟΥ (Α+Γ)	1.935.902,12	999.914,61

ΕΠΙΜΕΛΙΔΗ: Στη παρούσα χρήση 2013 διενεργήθηκαν αποβέσεις ποσού ευρώ 36.994,30 ενώ οι αντιστοιχούμενες αποβέσεις έως τη χρήση 2012 και μη λογιστικοποιημένες καταχωρήθηκαν στο λογαριασμό 82 ως αποβέσεις προηγούμενων χρήσεων.

ΚΑΤΑΣΤΑΣΗ ΛΟΓΑΡΙΑΣΜΟΥ ΑΠΟΤΕΛΕΣΜΑΤΩΝ ΧΡΗΣΕΩΣ 31ης ΔΕΚΕΜΒΡΙΟΥ 2013 (1 ΙΑΝΟΥΑΡΙΟΥ 2013 - 31 ΔΕΚΕΜΒΡΙΟΥ 2013)

I. ΑΠΟΤΕΛΕΣΜΑΤΑ ΕΚΜΕΤΑΛΛΕΥΣΕΩΣ	Ποσά Κλειόμενης Χρήσεως 2013		Ποσά Προηγούμενης Χρήσεως 2012		ΠΙΝΑΚΑΣ ΔΙΑΘΕΣΕΩΣ ΑΠΟΤΕΛΕΣΜΑΤΩΝ	Ποσά Κλειόμενης Χρήσεως 2013		Ποσά Προηγούμενης Χρήσεως 2012	
	Ποσά	Αποβέσεις	Ποσά	Αποβέσεις		Καθαρά αποτελέσματα χρήσεως (πλεονάσμα)	Μείων: Υπόλοιπο πλεονασμάτων προηγ. χρήσεως	Πλεονάσμα εις νέον	Μείων: Υπόλοιπο πλεονασμάτων προηγ. χρήσεως
Επιχορηγήσεις κλη έσοδα σωματείου	7.965.365,58		4.297.725,81			829.790,67	318.039,24		
Μείων: Έσοδα για τους σκοπούς του σωματείου	7.033.939,10		3.976.050,72			677.578,65	359.559,41		
Μερικά αποστ/τα (κέρδη) εκμεταλλεύσεως			931.426,48						
Πλέον: 4. Πιστωτικοί τόκοι & συναφής έσοδα	6,23		6,25						
Μείων: 3. Χρεωστικοί τόκοι & συναφής έξοδα	2.333,75	-2.327,52	1.633,03	-1.626,78					
Οπικά αποστ/τα (κέρδη) εκμεταλλεύσεως		929.098,96		520.048,31					
II. ΕΚΤΑΚΤΑ ΑΠΟΤΕΛΕΣΜΑΤΑ									
Μείων: 1. Εκτακτά & ανόργανα έσοδα	2.578,10		2.009,07						
3. Έσοδα προηγ. χρήσεων	96.730,19	99.308,29	0,00	-2.009,07					
Οργανικά & έκτακτα αποστ/τα (κέρδη)		829.790,67		318.039,24					
ΜΕΙΟΝ: Σύνολο αποβέσεων παγίων στοιχείων	36.994,30		0,00						
Μείων: Οι από αυτές εννομ. στο Πεπ. κόστος	-36.994,30	0,00	0,00	0,00					
ΚΑΘΑΡΟ ΠΛΕΟΝΑΣΜΑ ΧΡΗΣΕΩΣ		829.790,67		318.039,24					

Αθήνα, 30-06-2014
Ο ΠΡΟΕΔΡΟΣ ΤΟΥ Δ.Σ. Ο ΠΡΟΕΔΡΟΣ ΤΗΣ ΕΦΟΡΕΥΤΙΚΗΣ ΕΠΙΤΡΟΠΗΣ Ο ΠΡΟΪΤΑΜΕΝΟΣ ΛΟΓΙΣΤΗΡΙΟΥ

ΑΝΤΥΠΑΣ ΤΖΑΝΕΤΟΣ Α.Δ.Τ. ΑΑ 040388 ΚΑΝΤΑΡΙΔΟΥ ΑΘΗΝΑ ΚΟΥΤΡΟΜΑΝΟΣ ΚΩΝ/ΝΟΣ Α.Δ.Τ. Τ 042976 - ΑΡ. ΑΔ. Α' ΤΑΞΗΣ 10968

Έκθεση Ελέγχου Ανεξάρτητου Ορκωτού Ελεγκτή Λογιστή
Προς τους Μετόχους της Εταιρείας PR.A.K.S.I.S. - Προγράμματα Ανάπτυξης Κοινωνικής Στήριξης και Ιατρικής Συνεργασίας

Έκθεση επί των Οικονομικών Καταστάσεων: Ελέγχσαμε τις αντίστοιχες οικονομικές καταστάσεις της Εταιρείας PR.A.K.S.I.S. - Προγράμματα Ανάπτυξης Κοινωνικής Στήριξης και Ιατρικής Συνεργασίας, οι οποίες αποστέλλονται από τον ισολογισμό της 31ης Δεκεμβρίου 2013, την κατάσταση αποτελεσμάτων και τον πίνακα διαθέσιμων αποτελεσμάτων της χρήσεως που έληξε την ημερομηνία αυτή. Ευθύνη της Διοίκησης για τις Οικονομικές Καταστάσεις: Η Διοίκηση έχει την ευθύνη για την κατάσταση και εύλογη παρουσίαση αυτών των οικονομικών καταστάσεων σύμφωνα με τα Λογιστικά Πρότυπα που προδιαγράφονται από το Ελληνικό Γενικό Λογιστικό Σχέδιο και τις διατάξεις των άρθρων 42α έως και 43γ του κωδ. Ν. 2190/2010, όπως και για εκείνες τις εσωτερικές διαδικασίες που η Διοίκηση καθορίζει ως απαραίτητες ώστε να καθίσταται δυνατή η κατάσταση οικονομικών καταστάσεων απειλημένων από ουσιώδη ανακρίβεια, που οφείλονται είτε σε απάτη είτε σε λάθος. Ευθύνη του Ελεγκτή: Η δική μας ευθύνη είναι να εκφράσουμε γνώμη επί αυτών των οικονομικών καταστάσεων με βάση τον έλεγχο μας. Διενεργήσαμε τον έλεγχο μας σύμφωνα με τα διεθνή Πρότυπα Ελέγχου. Τα πρότυπα αυτά απαιτούν να συμμορφωνόμαστε με κανόνες δεοντολογίας, καθώς και να σχεδιάζουμε και διενεργούμε τον έλεγχο με σκοπό την απόκτηση εύλογης διασφάλισης για το εάν οι οικονομικές καταστάσεις είναι απειλημένες από ουσιώδη ανακρίβεια. Ο έλεγχος περιλαμβάνει τη διενέργεια διαδικασιών για την απόκτηση ελεγκτικών τεκμηρίων, σχετικά με το ποσό και τις γνωστοποιήσεις στις οικονομικές καταστάσεις. Οι ελεγχόμενες διαδικασίες βασίζονται στην κρίση του ελεγκτή περιλαμβανομένης της εκτίμησης των κινδύνων ουσιώδους ανακρίβειας των οικονομικών καταστάσεων, που οφείλονται είτε σε απάτη είτε σε λάθος. Κατά τη διενέργεια αυτών των εκτιμήσεων κινδύνου, ο ελεγκτής εξετάζει τις εσωτερικές διαδικασίες που σχετίζονται με την κατάσταση και εύλογη παρουσίαση των οικονομικών καταστάσεων της εταιρείας, με σκοπό το σχεδιασμό ελεγκτικών διαδικασιών κατάλληλων για τις περιστάσεις, αλλά όχι με σκοπό την έκφραση γνώμης επί της αποτελεσματικότητας των εσωτερικών διαδικασιών της εταιρείας. Ο έλεγχος περιλαμβάνει επίσης την αξιολόγηση της καταλληλότητας των λογιστικών αρχών και μεθόδων που χρησιμοποιήθηκαν και του εύλογου των εκτιμήσεων που έγιναν από τη Διοίκηση, καθώς και αξιολόγηση της ουσιώδους παρουσίας των οικονομικών καταστάσεων. Πιστεύουμε ότι τα ελεγκτικά τεκμηρία που έχουμε συγκεντρώσει είναι επαρκή και κατάλληλα για τη θεμελίωση της ελεγκτικής μας γνώμης. Βάση για Γνώμη με Επιφύλαξη: Από τον έλεγχο μας προέκυψαν τα εξής: 1. Η εταιρεία βασίζεται στην υπ' αριθμ. 205/1988, Γνωμοδότηση της Ομογένειας των Νομίμων Συμβούλων Διοικήσεως και του άρθρου 10 του Ν. 2065/1992, δεν ομνύεται πρόσβαση για απόκτηση του προσωπικού λόγω εξόδου από την υπηρεσία για συνταξοδότηση. Αν ομνύατε, αυτή θα ανερχόταν στο ποσό των ευρώ 4.699.15 ποσό το οποίο θα έπρεπε να βαρύνει τα αποτελέσματα προηγούμενων χρήσεων. 2. Οι φορολογικές δηλώσεις της εταιρείας δεν έχουν εξεταστεί από τις φορολογικές αρχές, από την ίδρυση της έως και σήμερα δηλαδή από τη χρήση 2004 έως και 2013, με συνέπεια να υπάρχει το ενδεχόμενο επιβολής πρόσθετων φόρων και προσοφειλών κατά το χρόνο που θα εξεταθούν και οριστικοποιηθούν. Γνώμη με Επιφύλαξη: Κατά τη γνώμη μας, εκτός από τις πιθανές επιπτώσεις των θεμάτων που μνημονεύονται στην παράγραφο "Βάση για Γνώμη με Επιφύλαξη", οι αντίστοιχες οικονομικές καταστάσεις παρουσιάζουν εύλογα, από κάθε ουσιώδη άποψη, την οικονομική θέση της Εταιρείας PR.A.K.S.I.S. - Προγράμματα Ανάπτυξης Κοινωνικής Στήριξης και Ιατρικής Συνεργασίας κατά την 31η Δεκεμβρίου 2013 και τη χρηματοοικονομική επίδοσή για τη χρήση που έληξε την ημερομηνία αυτή σύμφωνα με τα Λογιστικά Πρότυπα που προδιαγράφονται από το Ελληνικό Γενικό Λογιστικό Σχέδιο και τις διατάξεις των άρθρων 42α έως και 43γ του κωδ. Ν. 2190/2010. Αναφορά επί Άρθρων Νομίμων και Κοινωνικών Θεμάτων: Ενημερώθηκε το συμπόμιο και την αποστολή του περιεχομένου της Έκθεσης του Διοικητικού Συμβουλίου με τις αντίστοιχες οικονομικές καταστάσεις, στα πλαίσια των οριζόμενων από τα άρθρα 43α και 37 του Κ. Ν. 2190/1920.

Συμμετοχόμενοι Ορκωτοί Λογιστές α.ε.ο.ε.
μέλος της Crowe Horwath International
Φωκ. Νέγρη 3, 11257 Αθήνα
Αρ Μ ΣΟΕΛ 125

Αθήνα, 30η Ιουνίου 2014
Ο Ορκωτός Ελεγκτής Λογιστής

Σωτήρης Βαρβαρομάτος
ΑΜ ΣΟΕΛ 12851



ΑΝΘΡΩΠΙΝΟ ΔΥΝΑΜΙΚΟ

Στην PRAKSIS οι άνθρωποι κάνουν τα οράματα πράξεις...

Οι προκλήσεις... Τα τελευταία χρόνια οι κοινωνικές και οικονομικές συνθήκες αλλάζουν με ταχείς ρυθμούς, φέρνοντας μας αντιμέτωπους με μια διαρκώς μεταβαλλόμενη πραγματικότητα και κάνοντας πιο επιτακτική και απαραίτητη από ποτέ την ανάγκη άμεσης και ουσιαστικής προσφοράς στους ανθρώπους που απευθύνονται σε εμάς για βοήθεια ή/και υποστήριξη. Στην PRAKSIS το πιο ζωτικό κομμάτι είναι το ανθρώπινο δυναμικό της. Η προσφορά και εργασία όλων -προσωπικού και εθελοντών- είναι αυτό που κάνει καθημερινά τη διαφορά στη ζωή των συνανθρώπων μας.

Κοινός στόχος... Οι συνεργάτες της PRAKSIS συνθέτουν μια ευέλικτη και δυναμική ομάδα, στην οποία συμμετέχουν άνθρωποι διαφορετικής κουλτούρας, εκπαίδευσης, εμπειριών και γνώσεων, με κοινό όραμα την καθημερινή βελτίωση των παρεχόμενων υπηρεσιών προς όφελος όλων των συνανθρώπων μας που αποκλείονται οικονομικά ή/και κοινωνικά και δεν έχουν πρόσβαση σε βασικά αγαθά...

Το 2013, η ομάδα αυτή έχει ενισχυθεί ποιοτικά με την εισροή νέων επαγγελματιών. Άξιο λόγου είναι ότι πολλοί επαγγελματίες από το εξωτερικό αλλά και άνθρωποι που έχουν εξυπηρετηθεί από τις υπηρεσίες μας, επιλέγουν να γίνουν εθελοντές στην PRAKSIS. Αυτό μας χαροποιεί ιδιαίτερα, όχι μόνο γιατί έχει προστιθέμενη αξία στην δυνα-

μικότητα των προγραμμάτων μας, αλλά και γιατί μέσα από τους εθελοντές καταφέρνουμε να έχουμε έναν ανοιχτό και συνεχή διάλογο με όλα τα ζωντανά κομμάτια της κοινωνίας μας.

Συνεχιζόμενη κατάρτιση... Προκειμένου να ανταπεξέλθουμε στις καθημερινές προκλήσεις, έχουμε θέσει ως στόχο την συνεχή εξέλιξη, κατάρτιση και εξειδίκευση, μέσα από εκπαιδεύσεις και σεμινάρια προσαρμοσμένα στο αντικείμενο του κάθε επαγγελματία. Ταυτόχρονα, αναγνωρίζοντας τη δυσκολία και φόρτιση της δουλειάς στο πεδίο, δημιουργήσαμε ομάδες στήριξης και εποπτείας ώστε να μπορούμε να λειτουργούμε αποτελεσματικότερα ως επαγγελματίες και ως άνθρωποι, δίπλα στους ανθρώπους που ζητούν τη στήριξή μας.

Νέοι επαγγελματίες... Σταθερά αυξανόμενος είναι και ο αριθμός των φοιτητών από εκπαιδευτικά ιδρύματα της Ελλάδας και του εξωτερικού, που επιλέγουν την PRAKSIS για να πραγματοποιήσουν την πρακτική τους άσκηση στις δομές μας. Νέοι και νέες που έρχονται να εκπαιδευτούν αλλά και να συμβάλλουν με όρεξη και ιδέες, ενισχύοντας αποτελεσματικά την ομάδα του ανθρώπινου δυναμικού της PRAKSIS. Πολλοί μάλιστα παραμένουν στην PRAKSIS και μετά το πέρας της πρακτικής τους άσκησης ως εθελοντές και εθελόντριες!

ΣΧΕΣΗ ΣΥΝΕΡΓΑΣΙΑΣ	ΑΤΟΜΑ	ΕΩΣ 30	30-35	>50
ΕΜΜΙΣΘΟΙ	161	92	62	7
ΕΘΕΛΟΝΤΕΣ	41	38	3	-
ΕΚΠΑΙΔΕΥΟΜΕΝΟΙ	506	323	155	28

ΕΘΕΛΟΝΤΕΣ ΣΤΗΝ ΨΥΧΗ ΕΠΑΓΓΕΛΜΑΤΙΕΣ ΣΤΗΝ ΠΡΑΞΙΣ

1Η ΚΟΙΝΟΤΗΤΑ 2ΟΥ ΣΥΣΤΗΜΑΤΟΣ
ΠΡΟΣΚΟΠΩΝ ΧΑΛΑΝΔΡΙΟΥ – ΣΩΜΑ
ΕΛΛΗΝΩΝ ΠΡΟΣΚΟΠΩΝ
1Η ΚΟΙΝΟΤΗΤΑ 3ΟΥ ΣΥΣΤΗΜΑΤΟΣ
ΠΡΟΣΚΟΠΩΝ ΧΑΛΑΝΔΡΙΟΥ – ΣΩΜΑ
ΕΛΛΗΝΩΝ ΠΡΟΣΚΟΠΩΝ
1Η ΚΟΙΝΟΤΗΤΑ 4ΟΥ ΣΥΣΤΗΜΑΤΟΣ
ΠΡΟΣΚΟΠΩΝ ΒΡΙΑΗΣΣΙΩΝ – ΣΩΜΑ
ΕΛΛΗΝΩΝ ΠΡΟΣΚΟΠΩΝ
ΑΛ ΣΑΓΙΕΤ ΛΙΝΑ
BALENCIA DIONE
BECKMANN CORNELIA-LUCIA
DESPERTE AZCUV LAZARO ANARDO
DONN ALIYA
FAKHOURY SOUFIANE
GAUCHERON JOELLE
GHOLAM ALI ABDOLI
HAGHI HOSSEIN
HAN SHIR HAN
HEINONEN IINA ELINA
HMAIDOUCH HOUSSEIN
HYPPONEN PINJA MARIKKI
IBRAHIMI FEILI MOHAMMED ALI
IGOR INCORVAIA
JOJANN HVIDING OLSEN
KIDNER PAUL
KISAWI SARAH
KOCOURCOVA LUCIE
KONDO KLITON
LEATHAM JONATHAN
MAIMOUNA DJIRE
MOHAMMDE HABEB
NEUREITER MANUEL
RAHMADI AMID
RODRIGUEZ RODRIGUEZ GUILLERMO
SAMWEL MARY
SPAHIΟΥ ANILA

SPASIC TAMARA
SUNDHOLM HEIDI MARGARETA
TZETZA NANTIN
VAMBAKSH KHODAYAR
VINBERG ANN SOFI
ZALKHE AMAR
ΑΓΓΕΛΟΠΟΥΛΟΣ ΠΕΤΡΟΣ
ΑΓΓΕΛΟΥ ΣΑΡΡΑ
ΑΔΑΜΟΠΟΥΛΟΣ ΘΑΝΟΣ
ΑΖΟΠΟΥΛΟΥ ΧΡΙΣΤΙΝΑ
ΑΘΑΝΑΣΙΟΥ ΓΕΩΡΓΙΟΣ
ΑΘΑΝΑΣΟΠΟΥΛΟΣ
ΔΗΜΗΤΡΙΟΣ ΑΘΑΝΑΣΟΠΟΥΛΟΣ
ΚΩΝΣΤΑΝΤΙΝΟΣ
ΑΘΗΝΕΛΗ ΣΤΑΥΡΟΥΛΑ
ΑΙΒΑΛΙΩΤΗ ΜΑΡΙΑ
ΑΛΕΒΙΖΑΤΟΣ ΓΡΗΓΟΡΗΣ
ΑΛΕΞΟΠΟΥΛΟΣ ΚΩΣΤΑΣ
ΑΜΑΝΙΔΟΥ ΑΡΓΥΡΩ
ΑΜΕΡΙΚΑΝΟΥ ΜΑΡΙΑ
ΑΜΦΙΛΟΧΙΑΔΗΣ ΖΑΧΑΡΙΑΣ
ΑΝΑΓΝΩΣΤΟΥ ΜΑΡΙΑΝΝΑ
ΑΝΔΡΕΑΔΕΛΛΗ ΒΑΣΙΛΙΚΗ
ΑΝΔΡΕΑΚΟΥ ΣΤΑΥΡΟΥΛΑ
ΑΝΤΥΠΑ ΕΥΑΓΓΕΛΙΑ
ΑΝΤΩΝΑΚΟΥΔΗΣ ΠΑΝΑΓΙΩΤΗΣ
ΑΝΤΩΝΙΟΥ ΣΤΕΛΛΑ
ΑΝΤΩΝΙΟΥ ΠΑΝΑΓΙΩΤΗΣ
ΑΠΟΣΤΟΛΟΠΟΥΛΟΥ ΑΘΗΝΑ
ΑΡΑΠΑΚΟΣ ΛΑΜΠΡΟΣ
ΑΡΙΑΝΟΥΤΣΟΣ ΝΙΚΟΣ
ΑΡΜΑΟΣ ΓΙΩΡΓΟΣ
ΑΡΜΑΟΥ ΕΙΡΗΝΗ
ΑΣΗΜΑΚΗ ΜΕΛΠΟΜΕΝΗ
ΑΥΓΕΡΙΝΟΥ ΈΛΛΗ
ΑΦΟΥΞΕΝΙΔΗ ΚΑΛΑΝΤΖΗ ΔΗΜΗΤΡΑ
ΑΧΛΑΤΗ ΜΑΡΙΑΝΕΛΑ

ΒΑΓΙΑ ΔΑΝΑΗ
ΒΑΛΛΙΑΝΑΤΟΥ ΛΥΔΙΑ
ΒΑΛΛΙΑΝΑΤΟΥ ΔΑΝΑΗ
ΒΑΛΛΙΑΝΑΤΟΥ ΕΛΕΝΗ
ΒΑΛΜΑ ΦΡΑΓΚΙΣΚΑ
ΒΑΞΕΒΑΝΗΣ ΣΤΥΛΙΑΝΟΣ
ΒΑΡΑΔΙΝΗΣ ΔΗΜΗΤΡΗΣ
ΒΑΡΒΑΚΗ ΝΑΤΑΣΑ
ΒΑΡΔΑΡΑΜΑΤΟΥ ΝΤΙΝΑ
ΒΑΡΕΛΗ ΠΟΛΥΞΕΝΗ
ΒΑΣΙΛΕΙΑΔΟΥ ΒΑΣΩ
ΒΑΣΙΛΟΠΟΥΛΟΥ ΜΑΡΙΚΙΤΑ
ΒΑΣΙΛΟΠΟΥΛΟΥ ΕΥΦΡΟΣΥΝΗ
ΒΑΣΙΛΟΠΟΥΛΟΥ ΡΟΥΜΠΙΝΗ
ΒΑΣΙΛΟΠΟΥΛΟΥ ΦΑΝΗ
ΒΑΤΣΕΛΑ ΕΛΕΝΗ
ΒΕΙΚΟΥ ΛΗΔΑ
ΒΕΝΕΤΗΣ ΠΑΝΑΓΙΩΤΗΣ
ΒΕΡΝΑΔΑΚΗ ΑΝΤΖΕΛΑ
ΒΙΤΩΡΟΥ ΕΙΡΗΝΗ
ΒΛΑΧΑΚΟΣ ΠΑΝΑΓΙΩΤΗΣ
ΒΟΤΣΙΔΗ ΑΣΠΑΣΙΑ
ΒΟΥΔΟΥΡΗ ΝΙΚΗ – ΜΑΡΙΑ
ΒΡΕΤΤΑΚΗ ΧΡΥΣΟΥΛΑ
ΒΡΕΤΤΑΚΟΣ ΝΙΚΟΣ
ΒΡΕΤΤΑΚΟΥ ΑΝΑΣΤΑΣΙΑ
ΒΡΟΝΤΑΜΙΤΗ ΦΛΩΡΕΝΤΙΑ
ΓΑΛΑΝΗ ΖΩΗ
ΓΑΛΑΝΟΠΟΥΛΟΥ ΤΖΩΡΤΖΙΝΑ
ΓΑΤΟΥ ΜΑΡΙΑ
ΓΕΡΟΥΛΑΚΟΥ ΕΦΗ
ΓΕΩΡΓΙΑΔΟΥ ΕΛΕΝΗ
ΓΕΩΡΓΙΟΥ ΟΥΡΑΝΙΑ
ΓΕΩΡΓΟΠΟΥΛΟΥ ΙΩΑΝΝΑ
ΓΙΑΜΜΑ ΕΛΕΝΑ
ΓΙΑΝΝΑΚΟΠΟΥΛΟΥ ΣΟΦΙΑ
ΓΙΑΝΝΑΚΟΣ ΣΠΥΡΟΣ

ΓΙΑΝΝΟΠΟΥΛΟΥ ΜΑΡΙΛΕΝΑ
ΓΙΑΝΝΟΥΛΗΣ ΠΑΝΟΣ
ΓΙΑΝΝΟΥΜ ΡΟΥΛΑ
ΓΚΑΝΑΤΣΙΟΣ ΠΑΝΤΟΣ
ΓΚΕΡΤΣΟΥ ΙΩΑΝΝΑ
ΓΚΕΤΣΙΟΥ ΘΕΟΔΩΤΑ
ΓΚΙΚΑΣ ΚΙΤΣΟΣ
ΓΚΙΝΗ ΕΡΜΙΡΑ
ΓΚΙΟΥΓΚΗ ΜΑΓΔΑΛΗΝΗ
ΓΚΙΩΛΑ ΧΑΡΑ
ΓΡΗΓΟΡΟΠΟΥΛΟΥ ΑΦΡΟΔΙΤΗ
ΔΑΓΡΕΣ ΙΩΑΝΝΗΣ
ΔΑΔΑΚΗ ΝΤΙΑΝΑ
ΔΑΜΙΑΝΑΚΗΣ ΣΤΑΦΑΝΟΣ
ΔΑΡΚΑΔΑΚΗ ΚΑΤΕΡΙΝΑ
ΔΑΣΚΑΛΑΚΗ ΝΑΤΑΛΙΑ
ΔΑΣΚΑΛΑΚΗΣ ΓΙΑΝΝΗΣ
ΔΑΦΝΗ ΘΕΟΔΩΡΑ
ΔΕΔΕ ΣΤΑΥΡΟΥΛΑ
ΔΕΛΛΙΟΥ ΕΥΗ
ΔΕΡΒΙΣΗ ΑΛΕΞΑΝΔΡΑ
ΔΕΡΒΟΥ ΕΛΕΝΗ
ΔΗΜΑΣ ΒΑΣΙΛΗΣ
ΔΗΜΗΤΡΑΚΟΠΟΥΛΟΣ ΘΑΝΑΣΗΣ
ΔΗΜΗΤΡΙΑΔΗ ΕΥΑΓΓΕΛΙΑ
ΔΗΜΗΤΡΙΟΥ ΜΑΡΙΑ
ΔΗΜΟΠΟΥΛΟΥ ΕΛΕΝΗ
ΔΗΜΟΥ ΑΝΤΡΕΑΣ
ΔΙΑΚΟΠΟΥΛΟΥ ΜΑΙΡΗ
ΔΙΓΚΑ ΦΩΤΕΙΝΗ
ΔΙΟΝΕΛΛΗΣ ΒΑΣΙΛΗΣ
ΔΟΓΚΑ ΣΟΦΙΑ
ΔΟΥΔΩΝΗ ΑΡΤΕΜΙΣ
ΔΡΑΚΟΥΛΗ ΦΡΟΣΥΝΗ
ΔΡΕ ΖΩΗ
ΕΛΕΥΘΕΡΑΚΟΣ ΧΡΗΣΤΟΣ
ΕΥΑΓΓΕΛΟΠΟΥΛΟΥ ΑΛΕΞΑΝΔΡΑ
ΖΑΒΒΟΥ ΕΥΑΓΓΕΛΙΑ
ΖΑΒΟΓΙΑΝΝΗ ΗΡΩ
ΖΑΝΕΤΟΠΟΥΛΟΣ ΓΙΩΡΓΟΣ
ΖΑΡΚΑΔΑ ΚΩΝΣΤΑΝΤΙΝΑ
ΖΑΦΕΙΡΑΚΟΠΟΥΛΟΥ ΧΡΥΣΑΝΘΗ
ΖΕΥΓΑΔΑΚΗ ΕΥΗ
ΖΗΣΙΜΟΠΟΥΛΟΥ ΑΜΑΛΙΑ

ΖΙΑΚΙΔΟΥ ΕΥΑΓΓΕΛΙΑ
ΖΟΥΓΚΟΣ ΜΑΝΩΛΗΣ
ΖΟΥΜΑ ΒΙΚΥ
ΖΩΓΟΠΟΥΛΟΣ ΝΙΚΟΣ
ΖΩΓΡΑΦΟΥ ΒΑΣΙΛΙΚΗ
ΗΛΙΑΔΗ ΙΩΑΝΝΑ
ΗΛΙΑΔΗΣ ΔΗΜΗΤΡΗΣ
ΗΛΙΟΥ ΕΛΛΗ
ΘΕΟΔΩΡΑΚΗ ΑΝΤΙΓΟΝΗ
ΘΕΟΔΩΡΑΚΟΠΟΥΛΟΥ ΜΑΡΙΑΛΕΝΑ
ΘΕΟΦΙΛΟΠΟΥΛΟΣ ΘΑΝΑΣΗΣ
ΘΩΜΑΪΔΟΥ ΜΕΛΙΝΑ
ΙΟΡΔΑΝΙΔΟΥ ΚΑΤΕΡΙΝΑ
ΙΣΕΤΕ ΣΕΜΠΕΝΕ
ΙΣΧΝΟΠΟΥΛΟΣ ΑΝΕΣΤΗΣ
ΙΩΣΗΦ ΑΖΕΡ
ΚΑΚΚΑΛΗ ΕΥΑ
ΚΑΚΑΛΟΥ ΕΛΕΝΗ
ΚΑΛΟΓΗΡΟΥ ΜΑΡΙΑ
ΚΑΛΟΓΡΙΔΗΣ ΕΥΡΙΠΙΔΗΣ
ΚΑΛΠΑΚΗ ΧΡΙΣΤΙΝΑ
ΚΑΛΥΒΗΣ ΟΔΥΣΣΕΑΣ
ΚΑΝΑΒΑΡΟΥ ΝΙΚΟΛΕΤΤΑ
ΚΑΝΑΛΣ ΑΜΑΝΤΕΟΥΣ
ΚΑΝΕΛΛΑΚΗ ΒΙΚΥ
ΚΑΝΙΑΡΗ ΛΙΛΑ
ΚΑΠΠΟΣ ΔΗΜΗΤΡΙΟΣ
ΚΑΠΡΙΝΗΣ ΑΛΕΞΑΝΔΡΟΣ
ΚΑΡΑΒΑΣΙΛΗ ΧΡΙΣΤΙΝΑ
ΚΑΡΑΓΙΑΝΝΗ ΝΑΣΙΑ
ΚΑΡΑΓΙΑΝΝΗ ΣΑΠΦΩ
ΚΑΡΑΓΙΑΝΝΗΣ ΒΑΛΑΝΤΗΣ
ΚΑΡΑΓΙΩΡΓΑ ΑΓΓΕΛΙΚΗ
ΚΑΡΑΔΗΜΗΤΡΙΟΥ ΧΡΙΣΤΙΝΑ
ΚΑΡΑΘΑΝΑΣΗΣ ΠΑΥΣΑΝΙΑΣ
ΚΑΡΑΜΠΙΝΗΣ ΠΑΝΑΓΙΩΤΗΣ
ΚΑΡΑΠΕΤΣΑ ΒΑΪΑ
ΚΑΡΑΤΖΑ ΑΓΓΕΛΙΚΗ
ΚΑΡΔΑΣΟΠΟΥΛΟΥ ΜΑΡΙΑΝΝΑ
ΚΑΡΕΛΛΗ ΕΛΕΝΗ
ΚΑΡΚΑΤΖΟΥΛΗ ΓΕΩΡΓΙΑ
ΚΑΡΝΑΡΟΥ ΠΑΝΑΓΙΩΤΑ
ΚΑΡΤΕΡΗΣ ΛΑΜΠΡΟΣ
ΚΑΣΤΡΙΝΗ ΜΙΧΑΕΛΑ

ΚΑΤΑΒΟΥΤΑ ΚΑΤΕΡΙΝΑ
ΚΑΤΡΙΝΗΣ ΔΗΜΗΤΡΗΣ
ΚΑΤΣΗ ΑΝΤΖΕΛΙΝΑ
ΚΑΧΡΙΜΑΝΗΣ ΓΕΩΡΓΙΟΣ
ΚΕΛΑΠΟΣΤΟΛΟΥ ΔΕΣΠΟΙΝΑ
ΚΕΛΑΠΟΣΤΟΛΟΥ ΔΗΜΗΤΡΗΣ
ΚΕΛΕΚΤΣΟΓΛΟΥ ΦΩΤΕΙΝΗ
ΚΕΡΑΜΙΔΑ ΑΡΓΥΡΩ – ΣΥΛΒΙΑ
ΚΕΦΑΛΑ ΑΓΓΕΛΙΚΗ
ΚΕΧΑΓΙΑ ΣΤΕΛΛΑ
ΚΕΧΑΓΙΑ ΜΑΡΙΑ
ΚΙΚΗ ΙΦΙΓΕΝΕΙΑ
ΚΙΡΚΙΛΕΣΗ ΓΕΩΡΓΙΑ
ΚΙΡΚΙΛΗΣ ΓΕΩΡΓΙΟΣ
ΚΛΙΟΥΜΗ ΓΕΩΡΓΙΑ
ΚΛΩΚΑ ΜΑΡΙΑΝΕΛΛΑ
ΚΟΓΚΑΚΗ ΑΡΓΥΡΟΥΛΑ
ΚΟΙΝΟΤΗΤΑ ΑΝΙΧΝΕΥΤΩΝ – ΣΩΜΑ
ΕΛΛΗΝΩΝ ΠΡΟΣΚΟΠΩΝ
ΚΟΚΑΡΑΚΗ ΜΠΕΤΤΥ
ΚΟΛΤΣΙΔΑ ΕΛΕΝΗ
ΚΟΝΙΔΑΡΗΣ ΣΠΥΡΟΣ
ΚΟΝΤΑΡΑΤΟΥ ΚΥΡΙΑΚΗ
ΚΟΝΤΑΡΙΝΗ ΜΑΝΩΛΗΣ
ΚΟΝΤΑΡΙΝΗΣ ΜΑΡΚΟΣ
ΚΟΝΤΟΓΕΩΡΓΗ ΠΩΛΙΝΑ
ΚΟΝΤΟΓΙΑΝΝΑΚΗΣ ΓΙΑΝΝΗΣ
ΚΟΝΤΟΠΟΥΛΟΣ ΑΛΕΞΑΝΔΡΟΣ
ΚΟΝΤΟΥΛΗ ΚΑΤΕΡΙΝΑ
ΚΟΠΑΝΑΚΗΣ ΕΥΑΓΓΕΛΟΣ
ΚΟΡΔΕΛΙΔΟΥ ΣΙΣΣΥ
ΚΟΡΦΙΑΤΗΣ ΑΝΤΩΝΗΣ
ΚΟΤΑΝΙΔΗΣ ΛΑΖΑΡΟΣ
ΚΟΤΣΙΦΟΥ ΕΦΗ
ΚΟΥΒΑΚΑ ΑΛΙΚΗ
ΚΟΥΚΙΔΟΥ ΑΝΑΣΤΑΣΙΑ
ΚΟΥΛΟΥΡΗΣ ΜΑΡΙΟΣ
ΚΟΥΜΠΑΡΗ ΚΥΡΙΑΚΗ
ΚΟΥΜΠΟΥΖΗ ΒΙΡΓΙΝΙΑ
ΚΟΥΝΤΟΥΡΑΚΗ ΜΑΡΙΑ
ΚΟΥΡΗ ΧΡΙΣΤΙΝΑ
ΚΟΥΡΚΟΥΛΑΣ ΝΙΚΟΣ
ΚΟΥΡΚΟΥΛΟΥ ΕΦΗ
ΚΟΥΡΤΗΣ ΠΑΝΑΓΙΩΤΗΣ

ΕΘΕΛΟΝΤΕΣ ΣΤΗΝ ΨΥΧΗ ΕΠΑΓΓΕΛΜΑΤΙΕΣ ΣΤΗΝ ΠΡΑΞΙΣ

ΚΟΥΤΡΟΜΑΝΟΣ ΚΩΝΣΤΑΝΤΙΝΟΣ
ΚΟΥΤΣΟΥΜΑΝΗ ΗΛΕΚΤΡΑ
ΚΟΥΤΣΟΥΜΑΝΗ ΜΑΡΙΑ
ΚΡΑΒΒΑΡΙΤΗΣ ΚΩΣΤΑΣ
ΚΡΑΔΗΜΗΤΡΙΟΥ ΧΡΙΣΤΙΝΑ
ΚΡΑΜΒΟΥΣΑΝΟΥ ΜΟΣΧΟΥΛΑ
ΚΡΕΚΙΩΤΗΣ ΧΡΗΣΤΟΣ
ΚΡΗΤΙΚΟΠΟΥΛΟΥ ΜΑΡΙΑΝΑ
ΚΡΟΜΜΥΔΑ ΠΑΡΑΣΚΕΥΗ
ΚΥΖΑΣ ΓΙΩΡΓΟΣ
ΚΥΜΠΑΡΗ ΕΙΡΗΝΗ – ΜΥΡΤΩ
ΚΥΡΓΙΑΝΝΗ ΝΑΣΙΑ
ΚΥΡΙΑΚΙΔΗ ΔΑΦΝΗ
ΚΥΡΙΑΚΟΠΟΥΛΟΥ ΣΩΤΗΡΙΑ
ΚΥΡΚΟΣ ΑΝΔΡΕΑΣ
ΚΥΡΚΟΣ ΝΙΚΟΣ
ΚΩΝΣΤΑΝΤΙΝΙΔΗΣ ΧΡΙΣΤΟΔΟΥΛΟΣ
ΚΩΝΣΤΑΝΤΟΠΟΥΛΟΥ ΜΑΡΙΑ
ΚΩΝΣΤΑΝΤΩΝΗΣ ΠΑΝΑΓΙΩΤΗΣ
ΛΑΔΑ ΑΡΙΑΔΝΗ
ΛΑΝΙΕΡ ΣΤΕΦΑΝΙΑ
ΛΕΒΑΝΤΗ ΣΙΣΣΥ
ΛΕΜΟΝΟΥΔΗ ΜΥΡΣΙΝΗ
ΛΙΑΝΟΥ ΜΑΡΙΑ
ΛΙΑΝΤΟΣ ΓΙΩΡΓΟΣ
ΛΙΤΣΗ ΓΙΟΝΥΣΑ ΔΙΟΝΥΣΙΑ
ΜΑΚΡΗΣ ΠΕΤΡΟΣ
ΜΑΚΡΗΣ ΣΤΑΘΗΣ
ΜΑΛΛΙΟΣ ΣΤΕΦΑΝΟΣ
ΜΑΜΑΛΗ ΠΕΝΥ
ΜΑΝΑΒΗ ΧΑΡΟΥΛΑ
ΜΑΝΔΑΛΛΑΚΗΣ ΣΤΑΘΗΣ
ΜΑΝΙΑΤΑΚΟΥ ΕΦΗ
ΜΑΝΙΑΤΗ ΓΕΩΡΓΙΑ
ΜΑΡΑΒΕΛΑΚΗ ΣΟΦΙΑ
ΜΑΡΑΚΗ ΕΛΕΝΑ
ΜΑΡΑΚΗΣ ΚΩΝΣΤΑΝΤΙΝΟΣ

ΜΑΡΓΑΛΙΑ ΕΥΑΓΓΕΛΙΑ
ΜΑΡΚΑΝΤΩΝΗΣ ΓΕΩΡΓΙΟ
ΜΑΡΤΙΝΗΣ ΘΕΟΦΑΝΗΣ
ΜΑΤΖΙΑΡΗ ΕΛΕΝΗ
ΜΑΤΣΙΚΑ ΚΥΡΙΑΚΟΥΛΑ
ΜΑΤΣΟΥΚΗΣ ΠΕΡΙΚΛΗΣ
ΜΑΥΡΟΓΙΑΝΝΗ ΙΩΑΝΝΑ
ΜΕΛΑΝΗ ΑΡΕΤΗ ΗΛΙΑΝΑ
ΜΕΛΙΟΥ ΜΑΡΙΑ
ΜΕΝΕΛΑΟΣ ΚΩΣΤΑΣ
ΜΗΤΣΕΛΗ ΒΑΣΙΛΕΙΑ
ΜΗΤΣΙΚΑΣ ΠΕΤΡΟΣ
ΜΙΓΑΔΗ ΕΙΡΗΝΗ
ΜΟΛΧΟ ΑΙΚΑΤΕΡΙΝΗ
ΜΟΣΧΟΥ ΜΑΝΙΑ
ΜΟΤΣΑΓΚΟΣ ΓΙΩΡΓΟΣ
ΜΟΥΔΑΤΣΟΥ ΜΑΡΙΑ
ΜΟΥΡΑΤΙΔΟΥ ΑΝΝΑ
ΜΟΥΡΙΚΗ ΚΥΡΙΑΚΗ
ΜΟΥΣΙΩΝΗ ΦΑΝΗ
ΜΟΥΣΤΑΚΑΣ ΠΑΝΑΓΙΩΤΗΣ
ΜΟΥΣΤΑΚΗ ΧΡΙΣΤΙΝΑ
ΜΟΥΣΤΑΚΗ - ΖΕΗ ΑΛΕΞΑΝΔΡΑ
ΜΠΑΓΙΩΚΗ ΜΑΡΙΑ
ΜΠΑΖΕΛΛΙ ΚΡΕΙΣΑ
ΜΠΑΛΤΖΩΗ ΗΛΙΑΝΝΑ
ΜΠΑΜΠΛΕΚΗ ΑΛΕΞΙΑ
ΜΠΑΡΤΖΕΛΗ ΜΑΡΙΑ
ΜΠΑΣΑΡΗΣ ΚΩΣΤΑΣ
ΜΠΑΤΙΟΥ ΒΙΚΥ
ΜΠΑΧΤΗ ΙΩΑΝΝΑ
ΜΠΙΣΣΑ ΠΑΝΑΓΙΩΤΑ
ΜΠΟΣΝΑΚΙΔΟΥ ΘΕΟΔΩΡΑ
ΜΠΟΥΓΙΑΚΗ ΚΥΡΙΑΚΗ
ΜΠΟΥΚΟΓΙΑΝΝΗΣ ΣΙΛΑ – ΚΑΤΕΡΙΝΑ
ΜΠΟΥΡΜΠΟΥΛΗΣ ΓΡΗΓΟΡΗΣ
ΜΠΡΕΣΚΑ ΑΝΝΑ – ΜΑΡΙΑ

ΜΥΛΙΩΝΗ ΝΙΚΟΛΕΤΑ
ΜΩΡΑΪΤΗ ΑΘΑΝΑΣΙΑ
ΜΩΡΟΣ ΓΙΩΡΓΟΣ
ΝΕΣΤΟΡΙΔΟΥ ΦΩΤΕΙΝΗ
ΝΗΣΙΔΗ ΣΟΦΙΑ
ΝΙΑΒΗ ΟΥΡΑΝΙΑ
ΝΙΑΝΙΟΥΡΗΣ ΓΙΩΡΓΟΣ
ΝΙΚΟΛΑΪΔΟΥ ΑΝΑΤΟΛΗ
ΝΙΚΟΛΑΪΔΟΥ ΒΙΚΥ
ΝΙΚΟΛΑΟΥ ΔΗΜΗΤΡΑ
ΝΙΚΟΛΟΠΟΥΛΟΣ ΓΙΑΝΝΗΣ
ΝΙΚΟΛΟΠΟΥΛΟΥ ΣΟΦΙΑ
ΝΙΩΤΗ ΠΑΝΑΓΙΩΤΑ – ΜΑΡΙΑ
ΝΟΜΙΚΟΣ ΓΕΩΡΓΙΟΣ
ΝΟΜΙΚΟΥ ΦΛΩΡΑ
ΝΤΕΤΣΙΚΑ ΜΑΡΙΑ
ΝΤΙΝΗ ΜΑΡΙΑ
ΠΑΓΓΕΛΗΣ ΑΘΑΝΑΣΙΟΥ
ΠΑΛΑΝΤΖΑ ΕΥΑΓΓΕΛΙΑ
ΠΑΛΛΗΣ ΛΕΥΤΕΡΗΣ
ΠΑΛΥΜΕΤΑΚΗΣ ΚΩΝΣΤΑΝΤΙΝΟΣ
ΠΑΝΑΓΑΚΟΥ ΑΓΓΕΛΙΚΗ
ΠΑΝΑΓΙΩΤΙΔΟΥ ΑΡΤΕΜΙΣ
ΠΑΝΑΓΙΩΤΟΠΟΥΛΟΣ ΠΑΝΟΣ
ΠΑΝΑΓΙΩΤΟΠΟΥΛΟΥ ΑΜΑΛΙΑ
ΠΑΝΑΓΙΩΤΟΠΟΥΛΟΥ ΦΩΤΕΙΝΗ
ΠΑΝΑΓΙΩΤΟΥ ΔΗΜΗΤΡΑ
ΠΑΝΑΝΟΥ ΑΛΕΞΑΝΔΡΑ
ΠΑΝΤΖΙΟΥ ΒΑΣΙΛΙΚΗ
ΠΑΞΙΝΟΣ ΘΟΔΩΡΗΣ
ΠΑΠΑΓΓΕΛΗΣ ΑΘΑΝΑΣΙΟΣ
ΠΑΠΑΔΑΚΗ ΣΤΥΛΙΑΝΗ
ΠΑΠΑΔΑΚΗΣ ΓΙΩΡΓΟΣ
ΠΑΠΑΔΗΜΗΤΡΙΟΥ ΔΗΜΗΤΡΙΟΣ
ΠΑΠΑΔΗΜΗΤΡΟΠΟΥΛΟΣ ΑΡΓΥΡΗΣ
ΠΑΠΑΔΙΩΤΗ ΟΛΓΑ
ΠΑΠΑΔΟΠΟΥΛΟΥ ΔΗΜΗΤΡΑ

ΠΑΠΑΔΟΠΟΥΛΟΥ ΤΣΟΛΕΡΙΔΟΥ
ΒΑΣΙΛΙΚΑ ΜΑΡΙΑ
ΠΑΠΑΔΟΥΛΗ ΚΑΛΛΙΡΟΗ
ΠΑΠΑΕΥΑΓΓΕΛΟΥ ΝΑΝΤΑ
ΠΑΠΑΖΟΓΛΟΥ ΑΝΤΩΝΗΣ
ΠΑΠΑΪΩΑΝΝΟΥ ΔΗΜΗΤΡΗΣ
ΠΑΠΑΚΩΣΤΑ ΔΕΣΠΟΙΝΑ
ΠΑΠΑΛΕΞΑΤΟΣ ΔΙΟΝΥΣΗΣ
ΠΑΠΑΛΕΩΝΙΔΟΠΟΥΛΟΣ ΓΙΩΡΓΟΣ
ΠΑΠΑΜΑΤΘΑΙΟΥ ΘΑΝΟΣ
ΠΑΠΑΝΑΣΤΑΣΙΟΥ ΔΗΜΗΤΡΑ
ΠΑΠΑΝΔΡΕΟΥ ΓΕΩΡΓΙΑ
ΠΑΠΑΝΔΡΕΟΥ ΚΑΤΕΡΙΝΑ
ΠΑΠΑΝΙΚΟΛΑΟΥ ΚΩΝΣΤΑΝΤΙΝΟΣ
ΠΑΠΑΝΙΚΟΛΑΟΥ ΝΕΚΤΑΡΙΟΣ
ΠΑΠΑΧΡΙΣΤΟΔΟΥΛΟΥ ΑΘΑΝΑΣΙΑ
ΠΑΠΠΑ ΕΛΕΝΑ
ΠΑΡΑΣΚΕΥΑΣ ΕΜΜΑΝΟΥΗΛ
ΠΑΤΣΑΒΟΥ ΙΩΑΝΝΑ
ΠΑΤΣΑΟΥΡΑ ΕΙΡΗΝΗ
ΠΑΤΣΙΑΒΟΥ ΒΑΝΑ
ΠΑΤΣΟΥ ΕΛΕΝΗ
ΠΕΠΕ ΙΩΑΝΝΑ
ΠΕΡΠΕΡΙΔΟΥ ΑΘΗΝΑ
ΠΕΡΤΣΙΝΙΔΟΥ ΙΩΑΝΝΑ
ΠΕΤΡΑΚΗ - ΤΣΑΓΚΑΝΟΥ ΕΥΑ
ΠΕΤΡΟΓΓΟΝΑ ΜΑΡΓΑΡΙΤΑ
ΠΕΤΡΟΓΓΟΝΑ ΜΑΡΙΑ
ΠΕΤΡΟΝΩΤΗ ΜΑΡΙΝΑ
ΠΕΤΡΟΠΟΥΛΟΥ ΔΑΝΑΗ
ΠΕΤΡΟΠΟΥΛΟΥ ΜΑΡΙΛΕΝΑ
ΠΙΤΡΟΠΑΚΗ ΣΟΦΙΑ
ΠΛΩΜΑΡΙΤΟΥ ΔΟΜΝΑ
ΠΟΛΙΤΗ ΕΛΕΝΗ
ΠΟΛΥΧΡΟΝΙΔΗ ΕΥΓΕΝΙΑ
ΠΟΛΥΧΡΟΥ ΜΑΡΙΑ
ΠΟΝΤΙΚΟΠΟΥΛΟΥ - ΒΕΝΙΕΡΗ ΔΗΜΗ-
ΤΡΑ – ΜΥΡΣΙΝΗ
ΠΟΡΤΟΚΑΛΗΣ ΔΗΜΗΤΡΙΟΣ
ΠΟΥΓΟΥΝΙΑ ΚΑΤΕΡΙΝΑ
ΠΡΕΛΟΡΕΝΤΖΟΥ - ΚΑΡΑΜΑΘΙΟΥ ΝΕ-
ΦΕΛΗ
ΠΡΙΝΤΖΗ ΑΘΗΝΑ

ΡΑΠΤΗ ΜΑΡΙΕΛΕΝ
ΡΕΒΕΛΑΚΗ ΠΟΠΗ
ΡΙΖΟΥ ΚΑΛΛΙΟΠΗ
ΡΛΗΝΟΥ ΕΙΡΗΝΗ
ΡΟΜΠΟΛΑ ΑΓΓΕΛΙΚΗ
ΡΟΜΠΟΣ ΑΝΤΩΝΗΣ
ΡΟΥΜΕΛΙΩΤΗΣ ΘΑΝΑΣΗΣ
ΡΟΥΣΣΟΥ ΑΝΝΑ
ΣΑΒΒΟΠΟΥΛΟΥ ΜΥΡΙΑΜ
ΣΑΛΙΑΪ ΛΙΛΙΑΝΑ
ΣΑΜΑΡΑ ΕΛΕΝΗ
ΣΑΜΑΡΤΖΗ ΚΡΙΣΤΑ
ΣΑΜΑΡΤΖΗ ΜΕΛΙΝΑ
ΣΑΜΙΩΤΗ ΚΑΤΕΡΙΝΑ
ΣΑΝΝΑΣ ΔΗΜΗΤΡΙΟΣ
ΣΑΡΑΚΑΤΣΙΑΝΟΥ ΦΛΩΡΑ
ΣΑΡΜΑ ΑΛΕΞΑΝΔΡΑ
ΣΓΟΥΡΙΔΗ ΔΕΣΠΟΙΝΑ
ΣΕΡΙΔΟΥ ΠΕΤΡΟΥΛΑ
ΣΗΜΙΤΗ ΑΦΡΟΔΙΤΗ
ΣΙΔΗΡΟΚΑΣΤΡΙΤΗΣ ΙΩΑΝΝΗΣ
ΣΙΛΑΙΔΗ ΜΑΤΙΝΑ
ΣΙΝΤΟΣΗΣ ΓΙΩΡΓΟΣ
ΣΙΝΤΡΟΥ ΕΛΕΥΘΕΡΙΑ
ΣΚΙΑΔΑ ΜΑΡΙΑ
ΣΚΟΥΡΤΑ ΕΛΠΙΝΙΚΗ – ΠΑΝΑΓΙΩΤΑ
ΣΚΟΥΤΕΡΗ ΑΓΓΕΛΙΚΗ
ΣΜΕΤΟΠΟΥΛΟΣ ΑΝΑΣΤΑΣΙΟΣ
ΣΟΥΒΛΗΣ ΜΑΝΩΛΗΣ
ΣΟΥΛΙΩΤΗΣ ΑΛΚΗΣ
ΣΟΥΡΙΛΑ ΕΛΕΝΗ
ΣΟΦΙΑΝΟΠΟΥΛΟΥ ΒΑΣΙΛΙΚΗ
ΣΠΑΘΑΡΑ ΔΑΝΑΗ
ΣΠΑΘΑΡΑ ΠΟΛΥΞΕΝΗ
ΣΠΑΘΗ ΘΕΩΝΗ
ΣΠΑΘΙΑ ΙΩΑΝΝΑ
ΣΠΟΥΡΔΑΛΛΑΚΗ ΕΥΗ
ΣΤΑΘΑΚΟΣ ΗΛΙΑΣ
ΣΤΑΘΟΠΟΥΛΟΥ ΕΛΕΝΗ- ΑΝΝΑ
ΣΤΑΘΟΠΟΥΛΟΥ ΜΑΡΙΑ
ΣΤΑΪΝΧΑΟΥΕΡ ΙΩ
ΣΤΑΜΑΤΗΣ ΛΑΜΠΡΟΣ
ΣΤΑΥΡΙΔΗΣ ΑΘΑΝΑΣΙΟΣ

ΣΤΑΥΡΙΔΟΥ - ΘΕΡΙΝΟΥ ΧΡΙΣΤΙΝΑ –
ΑΝΔΡΙΑΝΑ
ΣΤΑΥΡΙΔΟΥ ΧΡΙΣΤΙΑΝΝΑ
ΣΤΕΡΓΙΟΥ ΔΗΜΗΤΡΑ ΜΑΡΙΑ
ΣΤΟΥΠΑ ΑΔΑΜΑΝΤΙΑ
ΣΤΡΑΒΟΔΗΜΟΥ ΑΡΙΑ
ΣΥΤΖΙΟΥΚΗ ΜΑΡΙΑ
ΣΧΙΖΑ ΡΟΥΛΑ
ΤΑΚΟΥ ΜΑΡΙΑΝΝΑ
ΤΑΧΤΣΙΔΗΣ ΣΑΚΗΣ
ΤΕΜΕΚΕΝΙΔΟΥ ΠΟΠΗ
ΤΖΑΒΑΡΑ ΑΝΑΣΤΑΣΙΑ
ΤΖΑΝΑΚΟΥ ΓΕΩΡΓΙΑ
ΤΖΕΔΑΚΗ ΑΓΓΕΛΙΚΗ
ΤΖΙΑΒΕΛΗ ΜΑΡΙΖΑ
ΤΖΙΑΛΛΑ ΕΛΙΣΑΒΕΤ
ΤΖΙΜΑΣ ΚΩΝΣΤΑΝΤΙΝΟΣ
ΤΖΙΝΟΣ ΠΑΝΑΓΙΩΤΗΣ
ΤΖΩΡΤΖΗ ΕΛΕΝΗ
ΤΟΚΑΤΛΙΔΗ ΑΛΙΚΗ
ΤΟΛΙΑ ΠΙΑ ΛΟΥΙΖΑ
ΤΟΥΡΝΙΚΗΣ ΑΓΓΕΛΟΣ
ΤΟΥΤΙΟΥ ΔΑΦΝΗ
ΤΡΟΥΠΑΚΗΣ ΑΡΗΣ
ΤΡΟΥΠΑΚΗΣ ΚΩΝΣΤΑΝΤΙΝΟΣ
ΤΣΑΓΚΚΑΡΗΣ ΓΙΩΡΓΟΣ
ΤΣΑΚΑΛΟΥ ΜΑΡΙΑ
ΤΣΑΚΙΡΗ ΔΗΜΗΤΡΑ
ΤΣΑΛΙΚΗ ΕΛΙΣΑΒΕΤ
ΤΣΑΜΑΪΔΗ ΜΑΡΙΑ
ΤΣΑΜΗ ΒΑΣΙΛΙΚΗ
ΤΣΑΜΟΥΡΑ ΚΑΛΛΙΟΠΗ
ΤΣΙΑΚΑΛΟΥ ΠΑΡΑΣΚΕΥΗ
ΤΣΙΑΛΤΑ ΑΝΔΡΙΑΝΑ
ΤΣΙΑΝΙΚΑ ΒΑΣΙΛΙΚΗ
ΤΣΙΜΠΛΑΚΟΣ ΜΙΧΑΛΗΣ
ΤΣΙΜΠΛΑΚΟΥ ΜΑΡΙΑ
ΤΣΙΟΠΤΣΙΑΣ ΚΩΝΣΤΑΝΤΙΝΟΣ
ΤΣΟΛΕΡΙΔΟΥ - ΠΑΠΑΔΟΠΟΥΛΟΥ ΒΑΣΙ-
ΛΙΚΗ – ΜΑΡΙΑ
ΤΣΟΠΕΛΑ ΓΡΑΜΜΑΤΙΚΗ – ΧΡΙΣΤΙΝΑ
ΦΑΚΙΡΗΣ ΓΕΩΡΓΙΟΣ
ΦΑΡΣΑΛΙΩΤΗΣ ΣΤΥΛΙΑΝΟΣ

ΕΘΕΛΟΝΤΕΣ ΣΤΗΝ ΨΥΧΗ ΕΠΑΓΓΕΛΜΑΤΙΕΣ ΣΤΗΝ PRAKSIS

ΦΕΛΟΥΡΗ ΕΛΕΝΗ
ΦΕΝΤΕΡΙΚΟ ΠΙΕΤΡΑ
ΦΙΛΙΠΠΟΥΣΗ ΝΑΤΑΣΑ
ΦΡΑΓΚΕΔΑΚΗ ΜΑΡΙΑ
ΦΡΑΓΚΙΟΥΔΑΚΗΣ ΚΛΕΑΝΘΗΣ
ΦΡΑΓΚΟΥ ΓΕΩΡΓΙΑ
ΧΑΒΕΛΕ ΕΥΑΓΓΕΛΙΑ
ΧΑΔΟΥΛΗΣ ΓΙΩΡΓΟΣ
ΧΑΪΚΑΛΗ ΒΕΝΕΤΙΑ
ΧΑΛΑΚΑ ΜΑΡΙ
ΧΑΛΔΟΥΠΗ ΔΗΜΗΤΡΑ
ΧΑΡΙΤΙΔΟΥ ΕΛΕΝΗ
ΧΑΣΣΑΝΗΣ ΝΙΚΟΛΑΟΣ
ΧΑΤΖΗΝΑΣΤΑΣΙΟΥ ΜΑΡΙΑ
ΧΑΤΖΗΠΑΥΛΗ ΜΑΡΙΑ
ΧΑΤΖΗΧΡΗΣΤΟΣ ΙΩΑΝΝΗΣ
ΧΑΤΖΟΠΟΥΛΟΥ ΑΝΑΣΤΑΣΙΑ
ΧΕΙΛΑ ΣΤΥΛΙΑΝΗ
ΧΕΙΜΩΝΑ ΜΑΡΙΑ
ΧΡΗΣΤΟΥ ΒΑΛΑΝΤΟΥΛΑ
ΧΡΙΣΤΟΦΙΛΟΠΟΥΛΟΣ ΓΙΩΡΓΟΣ
ΧΡΥΣΟΧΟΙΔΗΣ ΝΙΚΟΣ
ΧΩΡΙΑΝΟΠΟΥΛΟΥ ΣΤΑΜΑΤΙΑ
ΨΑΘΑ ΑΝΝΑ
ΨΑΛΙΔΑ ΗΛΙΑΝΑ
ΨΑΛΛΙΔΑ ΚΩΝΣΤΑΝΤΙΝΑ
ΨΑΡΡΑΣ ΙΩΑΝΝΗΣ
ΨΑΡΡΙΑΝΟΣ ΕΥΑΓΓΕΛΟΣ
ΨΙΜΟΥΛΑΚΗ ΚΑΤΕΡΙΝΑ
ΨΥΡΡΑΚΗ ΜΑΡΙΑΝΤΖΕΛΑ

«Βρέθηκα στην Praksis καθώς ένιωσα ότι θα έχω την χαρά να συνεργαστώ με ανθρώπους που μοιράζονται μαζί μου το ίδιο αξιολογικό πλαίσιο: Ότι οι άνθρωποι δεν χρειάζονται αστερίσκους.

Επιθυμία, να βοηθήσω ανθρώπους που πλήττονται από την μακροχρόνια κρίση , ή δυνατόν αξιοποιώντας την αγάπη και εμπειρία μου στους υπολογιστές.

Η Praksis αγάλιασε την ιδέα. Στα πλαίσια του προγράμματος «Κοινωνική Κατοικία», με την βοήθεια των εργασιακών συμβούλων, την σταθερή υποστήριξη των συντελεστών*, την διάθεση του απαραίτητου χώρου και της υλικοτεχνικής υποδομής, η επιθυμία μετατράπηκε σε «πράξης»:

Δημιουργήσαμε τάξεις με μαθήματα υπολογιστών που αφορούν την πρακτική χρήση του υπολογιστή για την διευκόλυνση εύρεσης εργασίας.

Στα μαθήματα μετέχουν άνθρωποι, που παρά τις μεγάλες δυσκολίες που περνούν, έχουν την ψυχική δύναμη να προχωρήσουν, να μάθουν νέα πράγματα, να εξελιχθούν. Και είναι μεγάλη χαρά, να νιώθεις ότι με τις πράξεις σου, συμβάλεις στο να έχουν λόγους να βλέπουν το μέλλον πιο αισιόδοξα».

Κώστας, εθελοντής

ΣΗΜΕΙΩΣΗ: Συνολικά έχουν γίνει 8 εκπαιδευτικές ομάδες που κάθε μια διήρκησε 3 μήνες και από τα μαθήματα έχουν ωφεληθεί 99 άτομα.

ΤΑΚΤΙΚΑ ΜΕΛΗ PRAKSIS

ΑΝΤΥΠΑΣ ΤΖΑΝΕΤΟΣ / ΑΠΟΣΤΟΛΟΠΟΥΛΟΥ ΑΛΕΞΙΑ / ΓΕΩΡΓΙΑΔΟΥ ΠΕΝΝΥ / ΒΑΛΛΕΥ ΡΟΥΛΑ / ΒΑΡΔΑΡΟΣ
ΣΤΑΜΑΤΗΣ / ΒΑΣΙΛΕΙΟΥ ΑΠΟΣΤΟΛΟΣ / ΒΛΑΧΑΔΑΜΗ ΙΩΑΝΝΑ / ΓΟΥΡΔΟΜΙΧΑΛΗΣ ΒΑΣΙΛΗΣ / ΖΕΡΒΑΣ ΓΙΩΡ-
ΓΟΣ / ΖΩΓΟΠΟΥΛΟΣ ΧΡΗΣΤΟΣ / ΘΕΟΔΩΡΑ ΜΑΡΙΑΝΝΑ / ΘΑΝΟΠΟΥΛΟΥ ΒΑΣΙΛΙΚΗ / ΙΣΑΑΚΙΔΗΣ ΔΗΜΗΤΡΗΣ
/ ΚΑΛΑΝΤΖΗ ΓΕΩΡΓΙΑ / ΚΑΝΤΑΡΙΔΟΥ ΑΘΗΝΑ / ΚΑΡΩΝΗΣ ΠΑΝΑΓΙΩΤΗΣ / ΚΕΜΟΣ ΝΙΚΟΣ / ΚΟΥΒΑΡΑΣ
ΗΛΙΑΣ / ΚΟΥΙΡΟΥΚΛΗ ΧΡΥΣΟΥΛΑ / ΚΟΥΤΡΟΜΑΝΟΣ ΚΩΣΤΑΣ / ΚΟΥΤΣΗΣ ΠΑΝΑΓΙΩΤΗΣ / ΜΑΝΙΑΤΑΚΟΥ
ΑΝΘΟΥΛΑ / ΜΑΝΤΖΟΥΡΑΝΗΣ ΣΩΤΗΡΗΣ / ΜΑΥΡΕΔΑΚΗ ΙΩΑΝΝΑ / ΜΑΡΓΑΛΙΑΣ ΑΛΕΞΗΣ / ΜΑΡΓΑΛΙΑ ΕΙΡΗ-
ΝΗ / ΜΠΑΚΙΡΤΖΗ ΗΛΙΑΝΑ / ΜΠΟΥΛΝΤΟΥΜΗ ΙΩΑΝΝΑ / ΜΙΧΑΣ ΑΝΤΩΝΗΣ / ΝΑΣΤΟΣ ΜΑΡΙΟΣ / ΝΤΑΠΙΑΠΗ
ΟΥΡΑΝΙΑ / ΝΤΟΥΛΑΒΕΡΗ ΕΛΕΝΗ / ΞΥΘΑΛΗΣ ΙΩΑΝΝΗΣ / ΠΑΝΤΑΖΗΣ ΕΥΑΓΓΕΛΟΣ / ΠΑΝΤΑΖΗ ΣΤΕΦΑΝΙΑ
/ ΠΑΠΑΜΙΧΟΣ ΘΑΝΑΣΗΣ / ΠΑΠΑΣΠΥΡΟΠΟΥΛΟΣ ΣΩΤΗΡΗΣ / ΠΑΥΛΟΠΟΥΛΟΣ ΗΛΙΑΣ / ΠΕΤΡΙΝΩΛΗ ΜΑΡΙΑ
/ ΠΥΡΟΣ ΔΗΜΗΤΡΗΣ / ΡΙΧΤΕΡ ΔΗΜΗΤΡΗΣ / ΣΟΥΡΛΑΣ ΔΗΜΗΤΡΗΣ / ΣΠΥΡΟΥ ΚΩΣΤΑΣ / ΣΤΡΑΤΟΥΔΑΚΗ
ΕΛΛΗ / ΤΑΜΠΑΚΗΣ ΧΑΡΑΛΑΜΠΟΣ / ΤΟΥΛΙΑΤΟΥ ΕΛΛΗ / ΤΣΑΚΙΡΗΣ ΣΠΥΡΟΣ / ΤΣΙΜΠΛΑΚΟΥ ΕΥΑΓΓΕΛΙΑ /
ΤΣΟΥΚΑΡΕΛΛΗΣ ΠΑΝΑΓΙΩΤΗΣ / ΧΑΤΖΗΚΟΥΚΟΣ ΔΗΜΗΤΡΗΣ / ΧΡΙΣΤΟΠΟΥΛΟΥ ΕΥΑΓΓΕΛΙΑ

ΑΞΙΟΜΝΗΜΟΝΕΥΤΟ ΜΕΛΟΣ: ΔΗΜΗΤΡΙΟΣ ΓΕΩΡΓΟΥΛΙΑΣ

SUPPORTERS – DONORS

ΙΔΡΥΜΑ ΣΤΑΥΡΟΣ ΝΙΑΡΧΟΣ
ΙΔΡΥΜΑ ΜΠΟΔΟΣΑΚΗ
ΙΔΡΥΜΑ Ι. Σ. ΛΑΤΣΗ
ΙΔΡΥΜΑ Α.Γ. ΛΕΒΕΝΤΗ
ΚΟΙΝΩΦΕΛΕΣ ΙΔΡΥΜΑ ΤΙΜΑ
ΚΟΙΝΩΦΕΛΕΣ ΙΔΡΥΜΑ ΚΟΙΝΩΝΙΚΟΥ &
ΠΟΛΙΤΙΣΤΙΚΟΥ ΕΡΓΟΥ ΚΙΚΠΕ
ΔΡΑΣΗ "7 MARATHONS"
ΘΕΑΤΡΟΠΑΡΕΑ
ΕΘΝΙΚΟ ΤΑΜΕΙΟ ΕΠΙΧΕΙΡΗΜΑΤΙΚΟΤΗΤΑΣ
ΚΑΙ ΑΝΑΠΤΥΞΗΣ
THE HELLENIC INITIATIVE
SAVE THE CHILDREN ITALY ONLUS
ECHO 100 PLUS / PROTEUS NYC /
ΜΑΡΙΑ ΗΛΙΟΥ
ΙΤΟ
Ίδρυμα J.P. MORGAN CHASE
FOUNDATION
ΣΧΟΛΗ ΜΩΡΑΙΤΗ
ΑΜΕΡΙΚΑΝΙΚΗ ΠΡΕΣΒΕΙΑ
MONDELEZ AE
CAR4CARE / ANAMET
ANTENNA TV
AIG INSURANCE
ΔΕΠΑ
ABBVIE
GILEAD
ΛΙΜΑΝΙ ΑΜΚΕ
ΒΑΠΟΡΙ ΑΜΚΕ
BRISTOL MYERS SQUIBB
ROCHE HELLAS AE
ΟΜΙΛΟΣ ΥΓΕΙΑ

DONORS IN MEMORIAM

Σ. ΜΑΝΔΑΛΩΖΗΣ
Π. ΛΥΜΠΕΡΟΠΟΥΛΟΣ

THE SUPPORTERS OF PRAKSIS IN KIND AND SERVICES

ΙΔΡΥΜΑ ΤΡΑΠΕΖΑ ΤΡΟΦΙΜΩΝ
BABY FEAT
ΓΙΑΤΡΟΙ ΧΩΡΙΣ ΣΥΝΟΡΑ
ΙΟΥΚ ΑΠΟΣΤΟΛΗ
ΕΚΚΛΗΣΙΑ ΑΓΙΑΣ ΤΡΙΑΔΟΣ
ΕΚΚΛΗΣΙΑ ΑΓΙΟΥ ΝΕΙΛΟΥ ΠΕΙΡΑΙΑ
ΜΚΟ ΣΥΝΑΝΘΡΩΠΟΣ
ΕΝΑ ΠΑΙΔΙ ΕΝΑΣ ΚΟΣΜΟΣ
SURFERS4LIFE
ΟΡΓΑΝΩΣΗ ΓΗ / ΚΕΝΤΡΟ ΤΗΣ ΓΗΣ
ΠΕΡΙΒΟΛΑΚΙ
ΓΡΑΜΜΗ ΑΝΘΡΩΠΙΑΣ ΚΟΡΥΔΑΛΛΟΥ
ΑΡΤΟΣ ΔΡΑΣΗ
WE COOK FOR GOOD
I-CARE ΕΘΕΛΟΝΤΙΚΗ ΟΜΑΔΑ ΤΟΥ THE
INTERCONTINENTAL ATHENAEUM
ΚΙΝΗΣΗ ΕΘΕΛΟΝΤΩΝ
ΜΚΟ ΑΝΑΣΑ ΖΩΗΣ ΚΟΡΥΔΑΛΛΟΥ
ΦΑΡΜΑΚΟΠΟΙΟΙ ΤΟΥ ΚΟΣΜΟΥ
ΓΙΑΤΡΟΙ ΤΟΥ ΚΟΣΜΟΥ
ΝΟΣΟΚΟΜΕΙΟ «ΑΓΙΟΣ ΣΑΒΒΑΣ»
ΜΚΟ ΓΚΟΛ ΣΤΗ ΦΤΩΧΕΙΑ
ΕΛΛΗΝΙΚΟΣ ΣΥΝΔΕΣΜΟΣ COACHING /
HELLENIC COACHING ASSOCIATION
ΣΥΛΛΟΓΟΣ ΔΙΑΦΗΜΙΖΟΜΕΝΩΝ ΕΛΛΑΔΟΣ

ΔΕΣΜΟΣ
ΜΠΟΡΟΥΜΕ
ΠΕΡΙΟΔΙΚΟ ΣΧΕΔΙΑ
ΕΛΛΗΝΕΣ ΠΡΟΣΚΟΠΟΙ
ΜΚΟ ΜΑΖΙ ΓΙΑ ΤΟ ΠΑΙΔΙ
ΕΟΠΠΥ ΜΟΣΧΑΤΟΥ
ΥΠΟΥΡΓΕΙΟ ΥΓΕΙΑΣ / ΑΘΗΝΑ 2004
ΜΚΟ ΠΑΙΔΙΚΑ ΧΩΡΙΑ SOS
ΧΡΙΣΤΙΑΝΙΚΗ ΣΤΕΓΗ ΚΟΡΙΤΣΙΟΥ
ΑΓΙΑ ANNA
ΜΗΤΡΟΠΟΛΙΤΙΚΟ ΙΑΤΡΕΙΟ ΕΛΛΗΝΙΚΟΥ
ΜΚΟ ΓΕΦΥΡΑ ΖΩΗΣ
ΑΜΚΕ ΚΑΘΑΡΑ ΧΕΡΙΑ
ΟΚΑΝΑ
ΠΡΩΤΟΔΙΚΕΙΟ ΑΘΗΝΩΝ ΕΥΕΛΠΙΔΩΝ
ΚΕΜΕΛ
ΕΚΤ
EGG
SPRING YOGA EVENT
UNHCR
BEL4GREECE
ΙΔΡΥΜΑ THE BODY SHOP
FOUNDATION
ΡΟΜΑΝΤΖΟ
ΙΤΑΛΙΚΟ ΜΟΡΦΩΤΙΚΟ ΙΝΣΤΙΤΟΥΤΟ
ΑΘΗΝΩΝ
ΜΟΥΣΕΙΟ ΑΚΡΟΠΟΛΗΣ
ΜΟΥΣΕΙΟ ΜΠΕΝΑΚΗ
ΘΕΑΤΡΙΚΕΣ ΠΑΡΑΓΩΓΕΣ ΑΣΥΜΒΑΤΟ/
ΕΚΠΑΙΔΕΥΟΝΤΑΣ ΤΗ ΡΙΤΑ
ΤΡΙΤΟ ΔΗΜΟΤΙΚΟ ΣΧΟΛΕΙΟ ΑΧΑΡΝΩΝ
ΠΑΝΕΠΙΣΤΗΜΙΟ ΠΕΛΟΠΟΝΝΗΣΟΥ
FOCUSING GREEK EDUCATIONAL
CENTER

ΥΠΟΣΤΗΡΙΚΤΕΣ - ΔΩΡΗΤΕΣ

ΜΟΥΣΕΙΟ ΗΡΑΚΛΕΙΔΩΝ
ΕΚΤΟ ΝΗΠΙΑΓΩΓΕΙΟ ΚΕΡΑΤΣΙΝΙΟΥ
ΜΟΥΣΙΚΟ ΛΥΚΕΙΟ ΠΑΛΜΗΝΗΣ
ΔΗΜΟΤΙΚΟ ΒΡΕΦΟΚΟΜΕΙΟ ΑΘΗΝΩΝ
ALLOU FUN PARK
ΑΤΤΙΚΟ ΖΩΟΛΟΓΙΚΟ ΠΑΡΚΟ
ATCOM
EPSON HELLAS SA
SIEMENS SA
VIVARTIA
TGI FRIDAYS
ΜΑΣΟΥΤΗΣ ΣΟΥΠΕΡΜΑΡΚΕΤ
ΟΚ ΣΟΥΠΕΡΜΑΡΚΕΤ
ΣΚΛΑΒΕΝΙΤΗΣ ΣΟΥΠΕΡΜΑΡΚΕΤ
ΑΛΦΑ ΒΗΤΑ ΒΑΣΙΛΟΠΟΥΛΟΣ
FRIESLAND CAMPINA
ELVIART ΚΑΛΟΙΔΑΣ ΕΛΛΗΝΙΚΗ ΒΙΟΜΗ-
ΧΑΝΙΑ ΖΥΜΗΣ ΑΒΕΕ
ΜΠΙΣΚΟΤΑ ΠΑΠΑΔΟΠΟΥΛΟΥ
FABRICA DE VINO
HIPPO GmbH & Co. Vertrieb KG
EUROCATERING SA / ΦΡΕΣΚΟΥΛΗΣ
CHINA TEA SHOP
ΑΛΠΙΚΟ ΑΕ
ΦΟΥΡΝΟΣ ΨΙΛΟΡΕΙΤΗΣ
ΦΟΥΡΝΟΣ ΠΑΝΕΡΙ
ΦΟΥΡΝΟΣ ΑΡΓΥΡΩ ΖΑΝΙΩΤΗ
ΦΟΥΡΝΟΣ ΒΕΝΕΤΗΣ
ΑΦΟΙ ΚΟΝΤΟΠΟΥΛΟΙ ΑΕ CARPO
ΔΩΔΩΝΗ ΑΕ
ΓΕΥΣΙΝΟΥΣ
GENERAL MILLS
NESTLE ΑΕ
ΜΕΛΙΣΣΑ ΚΙΚΙΖΑΣ ΑΕ

ΕΨΑ
FRESH HOTEL
ΣΥΛΛΟΓΟΣ ΦΟΙΤΗΤΩΝ ΠΟΛΥΤΕΧΝΕΙΟΥ
JANE OWEN PUBLIC RELATIONS ΛΟΣ
ΑΝΤΖΕΛΕΣ
AVION FILM PRODUCTION
STEFI PRODUCTION
MANPOWER
HOLMES PLACE / HEALTH CLUB
FITNESS
ΧΡΥΣΟΣ ΟΔΗΓΟΣ ΑΕ
VARIOCLEAN ΑΕ
BOUSSIAS COMMUNICATIONS
ΔΡ. ΝΑΝΣΥ ΜΑΛΛΕΡΟΥ / LIFE COACH
ATHENIAN SEA CARRIERS
DUFREY HELLAS ΜΕΠΕ
NEF NEF HOMEWARE ΑΕ
ATTRATTIVO ΑΕ
ADIDAS
MEDIA MARKET
PROCTER AND GAMBLE
HS XENIA HELLAS
L'OREAL HELLAS Α.Ε.
NIVEA
SKAG ΑΕ
TERRAMARE Α.Ε.
TERRA NOSTRUM
PRAKTIKER
ΑΜΟΙΡΙΔΗΣ – ΣΑΒΒΙΔΗΣ ΑΕ
ΤΙΝΑ ΜΑΥΡΙΚΙ FURNITURE
ΠΑΠΑΠΟΛΙΤΗΣ ΑΕ
IDEAL STANDARD ΑΕ
ΤΡΑΚΑΔΑΣ ΑΕ
BDA DECORATION/ ΣΦΑΚΙΑΝΑΚΗ

ΜΑΡΙΝΑ
BEIERSDORF
NOVARTIS (Hellas) S.A.C.I.
KISKOT TRADING ΑΕ
BOEHRINGER INGELHEIM
CANA PHARMACEUTICALS SA
CHIESI HELLAS PHARMACEUTICALS
SANOFI AVENTIS
FREZYDERM ABEE
SPECIFAR SA
MENTISPES / RONTIS
PHARMACEUTICAL
ΑΚΤΙΝΟΛΟΓΙΚΟ «ΑΣΚΛΗΠΕΙΟΣ»
ΑΚΤΙΝΟΛΟΓΙΚΟ «Γ. ΠΑΝΤΑΖΗΣ»
ΦΑΡΜΑΚΕΙΟ ΗΛΙΑΝΝΑ ΨΑΛΙΔΑ (Εύ-
βοια)
ΦΑΡΜΑΚΕΙΟ ΠΑΠΑΝΑΣΤΑΣΙΟΥ
ΦΑΡΜΑΚΕΙΟ ΚΟΥΝΑΔΗ
ΦΑΡΜΑΚΕΙΟ ΡΑΠΤΗ
ΟΔΟΝΤΙΑΤΡΕΙΟ ΛΟΥΙΖΟΥ
ΟΔΟΝΤΙΑΤΡΕΙΟ ΔΡ. ΜΑΡΙΝΑ ΣΩΤΗΡΙΟΥ
ΟΔΟΝΤΙΑΤΡΕΙΟ ΔΡ. ΝΑΝΣΥ ΠΑΓΩΝΑ
ΔΡ. ΜΙΛΤΙΑΔΗΣ ΣΑΚΕΛΛΑΡΙΔΗΣ / ΟΡ-
ΘΟΔΟΝΤΙΚΟΣ
ΔΡ. ΤΖΙΝΑ ΘΕΟΔΩΡΙΔΗ / ΟΡΘΟΔΟΝΤΙΚΟΣ
ΔΡ. ΚΑΤΕΡΙΝΑ ΖΑΡΜΠΗ / ΟΡΘΟΔΟΝΤΙΚΟΣ
ΤΑΧΥΔΑΚΤΥΛΟΥΡΓΟΣ ΚΡΙΣΤΟΦΕΡ
MAGIC

ΓΙΝΕΤΕ ΣΥΜΜΕΤΟΧΟΙ ΣΤΗΝ PRAKSIS

Πώς θα βοηθήσετε

ΟΙΚΟΝΟΜΙΚΗ ΒΟΗΘΕΙΑ

ΚΑΤΑΘΕΣΗ ΣΕ ΤΡΑΠΕΖΑ

κάνοντας κατάθεση στους παρακάτω λογαριασμούς

ALPHABANK

Αρ. Λογαριασμού: 104-00-2002014940

IBAN: GR46 0140 1040 1040 0200 2014 940

ΕΘΝΙΚΗ ΤΡΑΠΕΖΑ

Αρ. Λογαριασμού: 118/ 480048 64

IBAN: GR630110 11800000 1184 8004 864

ΤΡΑΠΕΖΑ ΠΕΙΡΑΙΩΣ

Αρ. Λογαριασμού: 5039/030/226/803

IBAN: GR84 0172 0390 0050 3903 0226 803

ONLINE ΠΛΗΡΩΜΗ

ΜΕΣΩ WINBANK EASYRAY

στο www.easypay.gr ή στο τηλ. 801 802 803 804

με χρέωση πιστωτικών καρτών

ΣΕ ΤΑΧΥΔΡΟΜΕΙΟ

με απλή ταχυδρομική επιταγή στα εξής στοιχεία:

Σωματείο PRAKSIS, Στουρνάρη 57, 10432, Αθήνα.

ΣΤΑ ΓΡΑΦΕΙΑ ΜΑΣ

Με την επίσκεψή σας σε μία από τις παρακάτω διευθύνσεις:

Αθήνα Κεντρικά γραφεία:

Στουρνάρη 57, Αθήνα, 2ος όροφος.

Τηλ. 210 5205200

Πολυϊατρείο Αθήνας:

Παιωνίου 5 και Αχαρνών, 1ος όροφος.

Τηλ. 210 8213704

Πολυϊατρείο Θεσσαλονίκης:

Αρκαδιουπόλεως 1 & Αγ. Δημητρίου.

Τηλ. 2310 556 145

(μετά την κατάθεσή σας ενημερώστε μας το συντομότερο δυνατό στο τηλέφωνο: 210 520 5200 ή στο e-mail: info@praksis.gr για να μπορέσουμε να σας στείλουμε την απόδειξή σας)

ΒΟΗΘΕΙΑ ΣΕ ΕΙΔΟΣ

ΦΑΡΜΑΚΑ

Τα φαρμακεία των Πολυϊατρείων μας χρειάζονται φάρμακα και ιατρικά αναλώσιμα για την κάλυψη των αναγκών των εξυπηρετούμενων πληθυσμών μας. Κάθε ιδιώτης, φαρμακοποιός ή εταιρία μπορούν να δωρίσουν φάρμακα, ακόμα και αν αυτά έχουν χρησιμοποιηθεί, αρκεί οι ημερομηνίες λήξης να έχουν ένα χρονικό ορίζοντα πέραν του έτους. Για περισσότερες πληροφορίες επικοινωνήστε με τα φαρμακεία της οργάνωσης στα παρακάτω τηλέφωνα

ΦΑΡΜΑΚΕΙΟ ΑΘΗΝΑΣ

Παιωνίου 5 & Αχαρνών, Πλ. Βικτωρίας, 104 40, Αθήνα
Τηλ.: 210 82 13 704 ,Φαξ: 210 82 13 713
info@praksis.gr, www.praksis.gr

ΦΑΡΜΑΚΕΙΟ ΘΕΣΣΑΛΟΝΙΚΗΣ

Αρκαδιουπόλεως 1 & Αγ. Δημητρίου, 54 632, Θεσσαλονίκη
Τηλ.: 2310 55 61 45, Φαξ: 2310 55 17 30
info@praksis.gr, www.praksis.gr

ΕΙΔΗ ΟΙΚΙΑΚΗΣ ΧΡΗΣΗΣ

Αν επιθυμείτε να δωρίσετε ρουχισμό ή άλλα είδη (έπιπλα, συσκευές κλπ), παρακαλούμε επικοινωνήστε μαζί μας στα Κεντρικά Γραφεία της PRAKSIS: Στουρνάρη 57, 104 32, Αθήνα, Τηλ.: 210 520 5200 ή στο info@praksis.gr

ΜΕΤΑΦΕΡΕΤΕ ΤΟ ΜΗΝΥΜΑ

ΣΤΑ SOCIAL MEDIA

Κάντε Like στη σελίδα μας στο www.facebook.com/ngopraksis και μοιραστείτε τη δράση μας με τους φίλους σας.
Γραφτείτε στο κανάλι μας στο youtube για να δείτε τα νέα μας βίντεο
youtube.com/praksisgr

ΣΤΗΝ ΙΣΤΟΣΕΛΙΔΑ ΣΑΣ

Τοποθετήστε το Banner μας στο site σας βοηθώντας να πολλαπλασιάσουμε την επικοινωνία μας. Θα το βρείτε στο www.praksis.gr

ΣΤΟ ΣΧΟΛΕΙΟ ΣΑΣ

Εάν είστε εκπαιδευτικός, ζητήστε να σας στείλουμε το ενημερωτικό υλικό για να μεταφέρετε το μήνυμα της αλληλεγγύης και της βοήθειας στους συνανθρώπους μας

ΓΙΝΕ ΕΘΕΛΟΝΤΗΣ

Αν είσαι γιατρός, κοινωνικός λειτουργός, ψυχολόγος, νομικός, νοσηλεύτής/τρια, επισκέπτης υγείας, κοινωνιολόγος, μεταφραστής ή έχεις γραμματειακές γνώσεις μπορείς να βοηθήσεις! Στείλε το βιογραφικό σου στο info@praksis.gr ή στο fax 210 5205201.



PRAKSIS

ὄνομα ἑρμῆος



www.praksis.gr
info@praksis.gr
facebook.com/praksis
youtube.com/praksisngo